EL DIARIO PALENTINO

1882 y 1890
Fundado en
N.º REFUNDIDO
5.697

TELEFONOS
1353 REDACCIÓN
1526 IMPRENTA
2006 ADMINISTRACIÓN

EL DIA DE PALENCIA
Franqueo concertado

DIRECCIONES
DIRECCIÓN Y TALLERES: MAYOR, 147-151
APARTADO DE CORREOS, 17

MARTES
18
OCTUBRE
1955

EDICION MADRUGADA
Ocho páginas
UNA peseta

España protesta por las difamaciones francesas en torno a Marruecos

Las considera como un hecho gravemente inamistoso

Se invita oficialmente al Residente General a que envíe un observador a nuestra Zona

Si persiste la actual campaña de falsedades, el Gobierno español denunciará los hechos ante la O. N. U.

La oficina de Información Diplomática ha repartido a la Prensa el siguiente comunicado:

«El Ministerio de Asuntos Exteriores, en vista de la sistemática campaña de falsas informaciones de la Prensa y radio francesas, se ve obligado a hacer público que, con fecha de hoy y mediante nota verbal, ha puesto en conocimiento del Gobierno francés lo siguiente:

Primero.—La Agencia informativa «France Presse» y la emisora «Radio París», secundadas por la mayor parte de los diarios franceses, vienen difundiendo toda clase de noticias falsas que tratan de pesuadir a la opinión mundial de que las dificultades que encuentra Francia para acabar con la insurrección marroquí en la zona del Rif se deben a que España tolera que los rebeldes utilicen la vecina zona española, sea para refugiarse en ella, sea para pasar contrabando de armas, e incluso para organizar desde allí sus agresiones. Faltos de fuentes de garantía, estos informadores tratan de eludir su responsabilidad encabezando sus noticias bajo las desacreditadas fórmulas de «se dice», «se sabe», etc.

Segundo.—El Residente General francés, víctima sin duda de estas erróneas informaciones, se ha atrevido a decir días atrás que si España no controla su zona, podría producirse una guerra terrible. El mismo ministro francés del Ejército, tratando de justificar las dificultades con que tropieza el mando francés, ha manifestado públicamente que el levantamiento encuentra su apoyo en el Marruecos español. Con estas declaraciones la autoridad francesa trata de culpar a España de la insurrección antifrancesa, cuando es lo cierto que son los españoles y los marroquíes de la zona española quienes se sienten amenazados por la situación de malestar e inquietud provocada en el territorio vecino por los errores del Gobierno francés.

Tercero.—En contra de las afirmaciones francesas, la verdad es que en la zona española el desarme completo de la población civil, la plena vigilancia que se ejerce sobre el territorio, la paz y el orden que reinan en él, hacen, por hoy, imposible que se filtren a través de sus fronteras elementos ningunos que puedan perturbar la zona vecina. Por otra parte, la mayoría de los focos de insurrección surgidos últimamente en el campo marroquí, no son limítrofes con la zona española y, sin embargo, en ellos se mantienen situaciones enteramente análogas a las del territorio rifeño.

Cuarto.—Como le consta al Gobierno francés, el Alto Comisario de España en Marruecos, que mantiene su autoridad reconocida e indiscutida en toda la zona del Protectorado, después de informarse cuidadosamente de la situación en los propios lugares a que la acusación se refiere, ha desmentido, de manera rotunda y reiterada, las imputaciones hechas, afirmando ser falso que hayan pasado hombres ni armas de la zona española y asegurando que los fugitivos de la francesa serían inmediatamente desarmados e internados. El Gobierno español ha difundido esta desmentida, tanto en Madrid como en París.

Quinto.—En vista de la persistencia de las falsas informaciones, el Alto Comisario de España en Marruecos ha invitado al Residente General francés a que le envíe un jefe militar de la zona de operaciones para que se cerciore, por sí mismo, de la verdad de cuanto la autoridad española afirma y, consiguientemente, de la falsedad de las imputaciones francesas.

Sexto.—El Gobierno español, llegadas las cosas a este punto, considera que semejante campaña de falsas informaciones reviste los caracteres de un hecho gravemente inamistoso, pues introduce una confusión en la opinión pública mundial y suscita la consiguiente animosidad contra España, a causa de la actitud que se le imputa. En consecuencia, el Gobierno español se ve en el caso de manifestar al Gobierno de la República francesa que, si continúa esta campaña de informaciones falsas e insolventes por parte de los órganos de publicidad franceses, campaña que no podría hacerse sin responsabilidad oficial, y si las autoridades francesas persisten en sus declaraciones infundadas sobre Marruecos, España se verá obligada a denunciar los hechos ante la Organización de las Naciones Unidas, brindándole la comprobación de la realidad, a fin de que quede claro qué se pretende con tal campaña y quién amenaza la paz en esa zona del mundo».

Presentación de credenciales del nuevo Embajador de la Argentina

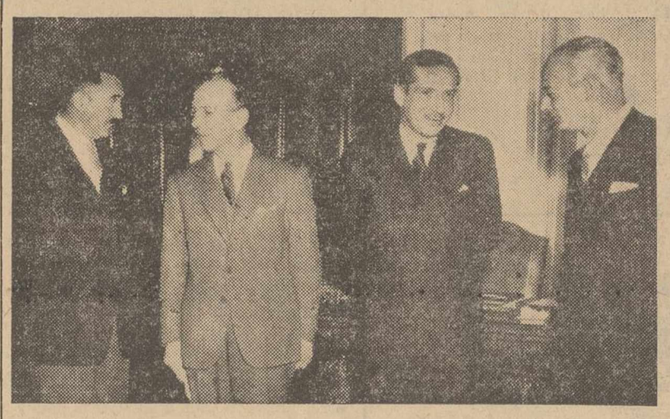

Buenos Aires. — El nuevo Embajador de España en esta capital, don José María Alfaro, conversa con el Presidente argentino, general Lonardi (segundo por la izquierda), después de la ceremonia de la presentación de sus cartas credenciales.—(Foto Cifra Gráfica)

A partir de Enero próximo nueva escala del Régimen obligatorio de Subsidios familiares

Madrid, 16. — El Ministerio de Trabajo modifica por decreto que hoy publica el «Boletín Oficial del Estado», la escala del régimen obligatorio de subsidios familiares, que queda establecida en la siguiente forma:

Dos beneficiarios 60 pesetas mensuales; tres, noventa; cuatro, ciento treinta; cinco, ciento setenta y cinco; seis, doscientas cincuenta; siete, trescientas cincuenta; ocho, 475; nueve 630; diez, 1.200; once, 2.500; doce, 4.500.

Por cada hijo o asimilado que de éstos exceda de doce, se adicionará en tres mil pesetas el subsidio mensual inicial.

Igualmente se aplicará dicha escala de subsidios a los trabajadores huérfanos de padre y menores de edad, que tengan a su cargo uno o más familiares con los requisitos de beneficiarios, percibiendo en el caso de tener un solo beneficiario, la misma cantidad fijada para el supuesto de los que tengan dos hijos.

Tanto en régimen común de subsidios familiares como en los especialmente establecidos para la agricultura y los trabajadores del mar, se aplicará la escala mensual cualquiera que sea el número de días efectivamente trabajados a los subsidios que constituyen los censos, listas o plantillas permanentes del personal fijo de una empresa, patrono o explotación y siempre que perciban retribución por todos los días de la semana o cobren mensual con independencia de la labor que desarrollan.

Cuando los trabajadores fijos integrantes de un censo, lista o plantilla legalmente establecida por organismos laboral competente, se hallaren sometidos a turnos de trabajo debidamente autorizados por causas de la percepción de algún subsidio especial de paro, el importe de éste se considerará como salario a efectos de cotización de la cuota correspondiente que será satisfecha, según los casos, y en las reglamentarias proporciones, con los asegurados y las empresas o fondo especial constituido con tal objeto.

Las variaciones que se produzcan en la familia de los trabajadores subsidiarios, con repercusión en el régimen obligatorio de subsidios familiares, solo se computará a efectos de la modificación de la cuantía del subsidio a percibir, a partir del día primero del trimestre natural siguiente a aquél en que la variación se hubiere producido.

Las viudas que adquieran la condición de subsidiadas del régimen general por entrar al servicio de empresas afiliadas, dejarán de pertenecer a la rama de viudedad, pasando a la general.

Los trabajadores asegurados en el régimen obligatorio de subsidios familiares en las ramas general, agropecuaria y de trabajadores de mar, solteros, viudos sin distinción de sexos, tendrán derecho a premios de nupcialidad, al contraer matrimonio, siempre que reunan los requisitos de cotización, edad, salarios y demás condiciones legales.

La cuantía de cada uno de estos premios será de tres mil pesetas y se concederán sin limitación de número con cargo a los fondos del régimen obligatorio de subsidios familiares, como prestación normal del mismo en las ramas general, agropecuaria, trabajadores del mar.

La concesión de los premios a la nupcialidad se efectuará por los Consejos Provinciales del Instituto de Previsión, con sujección estricta a las normas reglamentarias.

Se concederán a la natalidad los siguientes premios anuales: dos primeros nacionales de cincuenta mil pesetas; dos segundos premios de veinticinco mil cada uno y cien primeros premios provinciales de quince mil pesetas cada uno y otros cien segundos también provinciales, de cinco mil pesetas cada uno. El presente decreto entrará en vigor a partir de primero de enero de 1956.—Cifra.

Colaboradores de DIARIO - DIA

TRADICION Y PROGRESO

Por ALBERTO INSUA

He estado últimamente, por más o menos tiempo, en tres ciudades españolas que llamaré «tradicionales en mayor escala» por la antigüedad y el valor histórico de sus monumentos. Han sido estas tres ciudades, Burgos, Valladolid y Segovia. No importunaré al lector con las descripciones de la Catedral de Burgos, del Monasterio de las Huelgas, de la Cartuja de Miraflores, del Arco de Santa María, de cuanto constituye el tesoro arquitectónico del solar del Cid, que sin duda conoce.

Tampoco le hablaré de esos dos portentos de nuestra arquitectura y escultura que son los templos vallisoletanos de San Pablo y San Gregorio. Resistiré a la tentación de comunicarle las sensaciones y sentimientos de admiración y devoción que producen las esculturas policromadas —de Berruguete, de Gregorio Henrández, de Gaspar Becerra, de Juni— que se contemplan en el incomparable Museo de Valladolid.

Y menos aún me referiré al Acueducto de Segovia, verdadera «obra de romanos», que se mantiene entero y útil —pues todavía cumple su misión de llevar agua— como si por él no pasaran los siglos. ¿Pues qué no diría de la Catedral y del Alcázar segovianos, si mi intención no fuera la de revelar a quien lo ignore cómo progresan y se modernizan esas tres ciudades sin profanar su pasado venerable?

Así, en Burgos, que mantiene íntegras su monumentalidad y su «ancianidad», se proyecta y no tardará en construirse, una Ciudad Deportiva, la más importante de España, que reune cuanto puedan desear los «spormen» más exigentes. Situada en lugar amenísimo, entre árboles y riachuelos, ofrece campos, canchas y frontones para todos los juegos en que interviene la pelota, así sea impulsada por las manos como por los pies.

Posee esta ciudad sus hipódromos, sus piscinas cubiertas o al aire libre, sus «solariums», sus gimnasios... Todo «a lo grande». Y no se ha olvidado de los niños, cuyos juegos cuentan con espacios en los que no falta nada para su distracción y contento.

En cierto modo presiden la Ciudad Deportiva los edificios de las Residencias Militares, debidos a la inspiración e iniciativa del ilustre general Yagüe. Por su amplitud y comodidad, su ornamentación y la elegancia de sus muebles, siempre dentro del gusto hispánico, cabe decir que merecen el calificativo de perfectos.

No hay nada, en este orden, que pueda rivalizar con la Ciudad Deportiva y las Residencias Militares de Burgos. Por donde el viajero o turista que deje de visitarlas no recibirá esa impresión del contraste y secreta armonía entre «lo de ayer» y «lo de hoy», que no se excluyen, por lo mismo que sin la tradición «que trae» no es posible la evolución «que recoge y renueva».

En Valladolid este contraste hay que buscarle en la visita al Colegio Apostólico de los Padres Dominicos, construcción ultramoderna y que ya no puede llamarse «futurista» por dos razones: porque está presente y activa y porque no se sabe —a lo menos yo no lo sé— si el arte y los métodos constructivos del arquitecto Miguel Fisac Serna serán los que predominen en los tiempos venideros, pues podría ocurrir que se produjera «un retorno al antiguo».

De la iglesia, cuyo proyecto fué premiado con medalla de oro en la Exposición de Arte Sacro de Viena, dice uno de sus apologistas que «el mayor logro de Fisac ha sido salirse de los moldes hechos y buscar una réplica sincera a la inquietud moderna». ¿Inquietud religiosa? Sí, pero esa inquietud también se apacigua en los templos románicos, góticos y renacentistas.

Con todo, ese colegio y esa iglesia, que son, valga la paradoja, una concreción del arte abstracto, atraen hoy a Valladolid a una multitud de artistas y críticos de todo el mundo. Y después de la opulencia de las formas y el color del Museo de San Gregorio, tanta austeridad en lo decorativo no deja de ofrecer reposo a la mirada y al espíritu.

¿Y en Segovia? Lo que ocurre en Segovia es que el milenario Acueducto, la portentosa Catedral, el rejuvenecido Alcázar y sus iglesias y conventos «están donde estaban», subyugando el ánimo de cuantos sienten el fervor de la belleza y lo que en estética se llama «la emoción de lo antiguo». La arquitectura, la escultura y la pintura nos ofrecen en Segovia un gran número de obras maestras que bastarían para hacer de ella un relicario y un museo.

Más he aquí que la ciudad crece y surge una Segovia nueva al lado de la primitiva: una ciudad de anchas calles y plazas, de edificios con todos los adelantos modernos, en los cuales se han atendido a las necesidades de los que no pueden abonar altos alquileres.

Esta nueva Segovia en nada perjudica a la tradicional. Si el progreso no respeta siempre a la tradición, ésta nunca se ha opuesto a las corrientes innovadoras que en ella misma habrán de apoyarse. Por aquello de que no hay presente ni pasado, como no hay hijos sin padres y de que «todo lo óptimo es herencia», según el aforismo de un gran filósofo tudesco.

Exclusivo para EL DIARIO PALENTINO - EL DIA DE PALENCIA
(Prohibida la reproducción)

La esposa del Caudillo presidió en Barcelona el acto de entrega de donativos a establecimientos benéficos

Visitó también el "cotolengo" de enfermos incurables

Barcelona, 17.—La esposa de Su Excelencia el Jefe del Estado, doña Carmen Polo de Franco, efectuó esta mediodía una visita al «Cotolengo del Padre Alegre», institución benéfica en donde se hallan acogidos 180 enfermos incurables, de uno y otro sexo.

Acompañaron a doña Carmen Polo de Franco los Marqueses de Huetor de Santillán; esposa del ministro de la Gobernación; señora de Perea González y la esposa del gobernador civil, señora de Acedo. La esposa del Caudillo fué recibida por la madre general de las religiosas de dicho establecimiento, reverenda Madre Homeces y por la superiora reverenda Madre Permaer, así como la junta del «Cotolengo» con su presidenta señora de Oller. Doña Carmen Polo recorrió detenidamente la casa siendo informada de la labor benéfica y de asistencia que se lleva a cabo. La ilustre visitante conversó con algunas de las enfermas interesándose por su estado y luego abandonó el establecimiento y se trasladó acompañada de las personalidades citadas, al Gobierno Civil con objeto de proceder a la entrega de donativos de la Junta Provincial Pro Hospitales a diversos establecimientos benéficos barceloneses. La esposa del Caudillo, fué recibida en el Gobierno Civil por la citada Junta, presidida por el gobernador civil e integrada por su vicepresidente señor Solans, y los vocales señores Mon, Aragay, Postilla, doctor Sastre Marqués y el jefe de protección social señor Casas, así como por el secretario general del Gobierno Civil y el secretario particular del mismo. El acto de entrega de donativos que en junto suman más de trescientas mil pesetas, se celebró en el salón de Carlos III. A los lados de doña Carmen Polo de Franco se situaron las señoras de Pérez González, de Acedo Colunga, marquesas de Huetor de Santillán, de Castell Florite y de Msnou y señores de Buffala y Bosch Labrus. El gobernador pronunció unas palabras para agradecer la presencia de la esposa del Jefe del Estado y esbozar la labor que realiza la Junta Pro Hospitales. Seguidamente, se hizo el reparto de donativos que entregó personalmente doña Carmen Polo de Franco. Finalmente, la esposa del Generalísimo y acompañantes se trasladaron al pabellón residencia del gobernador civil donde fué obsequiada. A las dos de la tarde, doña Carmen Polo de Franco regresó al palacio de Padraltes.—Cifra.

El Jefe del Estado visita la nueva estación de San Andrés y las obras del "Metro" transversal

Más tarde estuvo en el Real Club Náutico examinando el proyecto de modernización del puerto de Barcelona

Barcelona, 17. — Su Excelencia el Jefe del Estado ha visitado esta tarde la nueva estación de San Andrés, actualmente en avanzado estado de construcción, y las obras de la línea Sagrera-Horta, del «Metro» transversal, iniciadas recientemente.

El Caudillo llegó a las cinco de la tarde a la indicada estación, acompañado del Ministro de la Gobernación, don Blas Pérez González; jefes de sus Casas militar y civil, Gobernador civil, segundo jefe de su Casa civil y Jefe Superior de Policía.

A su llegada fué saludado por el Ministro de Obras Públicas, Conde de Vallellano; capitán general de la Región, teniente general Sánchez González; alcalde, señor Simarro; Arzobispo-Obispo de la Diócesis, doctor Modrego; Gobernador militar y otras autoridades y representaciones, así como altos jefes de la Renfe, de Obras Públicas y el Metro transversal.

Numerosísimo público, congregado a lo largo de la Avenida Meridiana, dispensó al Caudillo un fervoroso homenaje de adhesión y afecto, con estruendosos aplausos y vítores.

En las inmediaciones de la estación de San Andrés, millares de vecinos de la populosa barriada se dieron cita para vitorear a Franco.

Después de ser saludado por todas las autoridades, el Generalísimo pasó al interior de la estación, donde le fueron mostrados en planos los accesos ferroviarios correspondientes a aquella zona de la ciudad, informándole sobre la labor realizada y proyectos inmediatos el ingeniero jefe de la segunda Jefatura de Estudios y Construcciones de Ferrocarriles del Ministerio de Obras Públicas, señor Molins. El Caudillo fué informado de que la nueva estación podrá funcionar de modo parcial al principio del año 1956, sustituyendo a la provisional, que será derribada.

Acto seguido dió comienzo a la visita de las obras de prolongación del «Metro» transversal a la barriada de Horta, trasladándose el Caudillo, a pie, a la cercana estación subterránea de Fabra Puig. En el andén aguardaban dos convoyes adornados con banderas nacionales y guirnaldas de flores. El Caudillo y séquito subieron a uno de dichos convoyes que les trasladó a la estación de la Sagrega, en cuyo andén se congregaba gran número de empleados del «Metro», que tributaron entusiastas ovaciones al Caudillo.

Su Excelencia pasó seguidamente al túnel contiguo que finaliza en las nuevas cocheras en construcción. El Caudillo cubrió a pie el túnel citado, de una distancia de doscientos metros, hasta la citada cochera. En las mismas, y ante un plano de la ciudad, en que se indicaban las actuales líneas de ferrocarriles subterráneos, y las proyectadas, dió cumplidas explicaciones a Su Excelencia el ingeniero subdirector del Metro transversal, don Francisco Planell, hermano del Ministro de Industria. El señor Planell le dió cuenta de que la prolongación hasta Horta quedará terminada en el plazo de dos años. El tendido actual de los ferrocarriles subterráneos es de veintiún kilómetros y medio, entre el Metro transversal y el Gran Metro, ferrocarril de Sarriá con su ramal del Tibidabo. Le explicó también que existe un vasto proyecto de ampliación que comprende cuatro etapas, para comunicar entre sí los barrios más alejados de la ciudad.

El proyecto comprende cuatro etapas sucesivas, que suman cuarenta y cinco kilómetros de tendido. En la primera de estas etapas, además del ramal de Horta, se prevé la construcción de un circuito que, partiendo de Horta, pasará por la Sagrada Familia, Plaza de Calvo Sotelo, barriada de las Corts, Ciudad Universitaria, Collblanch y Sans, dondo enlazará con la estación actual. En esta misma etapa está previsto la prolongación del Gran Metro, desde la calle de Fernando, por Atarazonas, Avenida del Marqués del Duero, hasta la brecha de San Pablo. Asimismo se prevé la prolongación del Metro transversal, desde la estación de Fabra y Puig, hasta el Paseo de Torrás y Bages, en el límite municipal con Santa Coloma de Gramanet. El conjunto de esta primera etapa consta de diecisiete kilómetros.

El Caudillo hizo atinadas consideraciones y preguntas sobre diversos aspectos de la importante obra. Al inquerir el coste de cada kilómetro de recorrido, le contestó don Francisco Planell que importa unos cincuenta y cinco millones de pesetas, incluídos los túneles, estaciones, vías, señales, alumbrado, escalera mecánica, material móvil, subestación, transformador de corriente eléctrica y cocheras y talleres

Terminada la visita, pasó el Caudillo al edificio de la futura subcentral común para las líneas de Horta y del Metro transversal en La Sagreda, donde dió por terminada su visita. El numerosísimo público que aguardaba en las cercanías de la subcentral, saludó la presencia del Jefe del Estado con clamorosas ovaciones. Seguidamente, Su Excelencia se trasladó a la zona portuaria.—Cifra.

EN EL REAL CLUB NAUTICO

Barcelona, 17. — Su Excelencia el Jefe del Estado, Generalísimo Franco, visitó esta tarde el Real Club Náutico, en una de cuyas dependencias había sido instalada la maqueta del proyecto de modernización del puerto de Barcelona.

En el recinto del Club aguardaban la llegada del Caudillo el vicepresidente de la Junta de Obras del puerto, don Enrique Martí, con el ingeniero director don Gabriel Roca; inspector regional de Puertos, señor Gassol; interventor señor Vilardell, y los vocales de la junta, don Joaquín Buxo, presidente de la Diputación; el jefe provincial de Sanidad; el presidente de la Cámara Oficial Sindical Agraria; el presidente de la Cámara Minera y otras personalidades. También esperaban la llegada del Jefe del Estado, el almirante jefe del sector naval, señor Fernández de Bobadilla; presidente del Real Club Náutico, don Federico Bernades, con los miembros de dicha entidad y el presidente del Club Marí-

(Continúa en última plana)

El Día de la Hispanidad en Norteamérica

Wáshington. — Un momento del discurso del Embajador español, señor Areilza, ante el monumento a Colón, en esta capital, con motivo del «Día de la Hispanidad». Le acompañan los Caballeros de Colón, señores Seymour B. Wells, Hurt y Padre De Carlo.—(Foto Cifra Gráfica)

Pronóstico demócrata para las próximas elecciones norteamericanas

Wáshington, 17. — El presidente nacional del partido demócrata, Paul Butler, ha pronosticado que el candidato demócrata a las elecciones presidenciales de 1956, recuperará «el sólido sur y ocupará la Casa Blanca». Butler se negó a hacer conjeturas sobre los posibles candidatos demócratas, asegurando que «cualquiera que se nombre podrá derrotar en la presidencia y en la vicepresidencia a los que los republicanos designen en sus candidaturas».—Efe.

2 noticias de color

1 Los tambores tocan a afeitarse

Londres, 17.—El Kabaka —monarca indígena— de Buganda, en el protectorado del mismo nombre, ha salido para su país, después de casi dos años de ausencia.

Los tambores de piel de leopardo lo comunicarán, de aldea en aldea, a la totalidad de los dos millones de súbditos del monarca, quienes en señal de fidelidad a él, dejaron de afeitarse cuando salió del país. Los barberos van a tener, ahora, harto trabajo.—Efe.

2 1.600.000 pesetas por un Greco

Toledo, 17.—Un cuadro de El Greco, que representa el nacimiento de Jesús, propiedad del Convento de Santo Domingo el Antiguo, en esta capital, ha sido vendido al Estado en 1.600.000 pesetas.

Hace ya varios años que las religiosas del citado Convento, en cuyo templo se exhibía el cuadro, habían recibido tentadoras ofertas de compra, entre ellas, una de un hombre de negocios barcelonés, que llegó a ofrecer más de dos millones y medio, con el propósito de enviar el lienzo al extranjero. La situación de la Comunidad ha obligado a la venta del lienzo uno de los mejores del famoso pintor, que ahora se encuentra en el Museo del Prado. Se ha elogiado mucho la actitud de estas religiosas, que han preferido perder en su venta cerca de un millón de pesetas para que el cuadro no salga de España.—Cifra.

M.C.D.2022

PALENCIA AL DIA

El otoño a la vista

El cielo comienza a presentar tintes de otoño. El domingo transcurrió, como si aún fuera Julio. Plenamente veraniego. Nada extraño es que la ciudad se desbordara por la periferia y que todos los paseos que circundan a la urbe aparecieron repletos de gente, ávida de las caricias de Febo.

El lunes ha sido otra cosa. Sobre el telón azul del firmamento han aparecido ya nubes algodonosas, que «saben» a agua, aunque todavía no se hayan corrido a Palencia las precipitaciones del Sur. Algún guiño del sol abrió un pequeño compás de espera, que no sabemos por cuánto tiempo habrá de persistir. De toda forma, no les extrañe a Vds, si llueve, porque esto es lo «mandado» a estas alturas del Calendario.

La jornada dominguera nos trajo pocas cosas. Por una vez no nos fallaron los pronósticos. Castilla y Atlético, se trajeron interesantes puntos —a dos por barba— librando a uno de la linterna roja y aupando al otro a los primeros lugares de la clasificación. Hubo animación en la Tómbola de Caridad, en esta su última semana. Está bien todo el dinero que se entregue para las obras benéficas del Secretariado, a quien tanto deben los pobres palentinos.

«En Palencia armas y ciencia»: la vida cultural vuelve a estar en su apogeo. Marcha adelante el proyecto de la Escuela de Comercio y uno de estos días, volverá a inaugurarse las clases en el Grupo «Modesto Lafuente», después del amplio arreglo de locales efectuado por el Ayuntamiento.

Esta mañana inspeccionaron las obras el Alcalde y el Delegado de Cultura, mostrando su satisfacción por la forma en que se están llevando a cabo la transformación y adecentamiento de las clases. Uno de estos días se designarán los nuevos Cronistas Oficiales de la ciudad y se estudiará la puesta en marcha del Conservatorio de Música. Se trata de cuebrar el tópico del «daissez faire», abordando los problemas pendientes de una forma tajante y decisiva.

Por la intención no queda. Y este ya es un punto que se pueden apuntar nuestros munícipes.

VIDA RELIGIOSA

JOVENES DE A. C.

Para que las socias de A. C. y todas las jóvenes que lo deseen, puedan tomar parte en la misa solemne, que será cantada a coro por ellas como homenaje a Cristo Rey, en el día de su festividad, se avisa a todas que los ensayos tendrán lugar los días 17 y 18 a las ocho de la noche en la iglesia de Nuestra Señora de la Calle.

¡Jóvenes! No perdáis esta ocasión de aprender una preciosa misa gregoriana y de ofrecer este obsequio al Rey de Reyes; así lo desea vuestra Jerarquía! acudid.

TEATRO PRINCIPAL
Hoy, sigue el grandioso éxito de «La enigmática señora Loverly», con Greer Garson.
Pronto: «Vera Cruz», con Gary Cooper y Burt Lancaster, en tecnicolor.

GRAN TEATRO ORTEGA
«El mayor espectáculo del mundo».

CINE PROYECCIONES
«Fuego sobre Africa».

CINE CASTILLA
«Raices profundas».

CALIFICACION MORAL:
«El mayor espectáculo del mundo» (3). «Fuego sobre Africa» (3). «Raices profundas» (2).

Los números que figuran entre paréntesis al final de cada obra, expresan la calificación moral dada por la «Oficina de Espectáculos» dependiente de la Comisión Episcopal de Ortodoxia y Moralidad: 1: Todos, incluso niños.—2: Jóvenes.—3: Mayores.—3-R: Mayores, con reparo.—4: Gravemente peligrosa.—5: Sin calificar.

Lea todas las semanas, nuestro "SUPLEMENTO DEPORTIVO".

Importantes obras en el Grupo Escolar "Modesto Lafuente"

En los próximos días se reanudarán las clases

El Alcalde don Vicente Almodóvar y el Delegado de Cultura, don Dacio Rodríguez Lesmes, visitaron a mediodía el Grupo Escolar «Modesto Lafuente», donde se están realizando obras de arreglo y adaptación de locales.

Dos de las aulas del mencionado Grupo estarán terminadas en estos días, reanudándose inmediatamente las clases. En otras tres volverán a darse dentro de ocho o diez días.

Las obras son de gran envergadura, por hallarse totalmente podridas las vigas del suelo y a punto de hundirse algunos techos. Se han reparado las ventanas y tejados y se han pintado totalmente los muros.

Va a probarse un nuevo sistema de calefacción, a base de las viejas chimeneas de campana, que seguramente darán mejor resultado que las actuales estufas, pudiendo aprovecharse la leña del Monte.

Una vez que se terminen las obras en el Grupo «Modesto Lafuente», se continuarán en el Grupo «Jorge Manrique», de forma que no se interrumpan las clases.

El Ayuntamiento sigue en el propósito de acondicionar todos los Grupos y Escuelas de la capital, pidiendo —cuando sea necesario— la renovación de aquellos locales en que por sus malas condiciones no sean aptos para la enseñanza.

Mañerling
MONTERA 30 - MADRID

¡ULTIMO DIA!... hoy, martes, podrá Vd. admirar la colección completa de sus tejidos: Alta Novedad otoño - invierno 1955-56, cuya presentación tiene lugar en el Hotel Jorge Manrique.

LAS MAS BELLAS TELAS DE LA TEMPORADA PODRAN SER EXAMINADAS EN TODA SU AMPLITUD

ESCENARIOS Y PANTALLAS

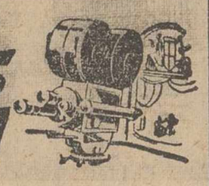

Estrenos cinematográficos

PRINCIPAL

«LA ENIGMATICA SEÑORA LORVELY». — Nacionalidad: norteamericana. — Director: Edwin H. Knoff. — Intérpretes: Greer Garson, Michael Wilding y Fernando Lamas.— Producción: Mercurio Films.— Fecha de estreno en Palencia: 16-X-55.

La enigmática señora Lorvely, es un tipo de mujer que si no tiene originalidad, pues encontramos reminiscencias de otros muchos presentados en infinidad de comedias, muestra una gran simpatía y esa especial atracción que hacen sentir los que, sin dinero pero sin escrúpulos, saben vivir derrochando ingenio y mirando —inteligentemente— por encima del hombro a los demás. Además la enigmática señora Loverly, tiene como compañero de aventuras a un desaprensivo aristócrata que es el «cerebro de la banda» y sabe preparar con «guante blanco» unos «golpes» estupendos. Como ambos personajes están muy bien interpretados y los otros «golpes», los del humor fino, que roza la ironía en ocasiones, están francamente conseguidos. «La enigmática señora Loverly» resulta una película divertidísima.

Adaptación de una obra teatral, muy dentro de la línea de Oscar Wilde, esta película ha sido dirigida con gran sentido cinematográfico por Edwing Knoff, y aunque en la parte final pierde algo el ritmo, con reiteraciones y exceso de diálogo, que nos muestra precisamente su procedencia escénica, la verdad es que el ingenio de los parlamentos y la gracia de los tipos nos hacen pasar por alto este defectillo.

Greer Garson, incorpora maravillosamente a la enigmática señora dando una picardía especial al tipo y con una riqueza de matices extraordinaria. Michael Wilding vive con gran acierto el personaje central y cumple —sólo a medias— Fernando Lamas. Buena fotografía y en resumen una película estupenda para pasar el rato muy bien.—R. de G.

CALIFICACION
Argumento: 7.
Desarrollo: 8.
Interpretación: 8.
Fotografía: 7.

ORTEGA

«EL MAYOR ESPECTACULO DEL MUNDO». — Nacionalidad: norteamericana. — Director: Cecil B. de Mille.— Intérpretes: Betty Hutton, Cornel Wilde, Charlton Heston, Gloria Graham y James Stewart. — Producción: Paramount 1951. — Fecha de estreno en Palencia: 16-X-55.

El Cecil B. de Mille de siempre, con su preferencia por los temas que permiten y requieren el empleo de grandes masas —que tan diestramente sabe él manejar— atrevidos movimientos de cámara, extraordinarios efectos y cuadros fastuosos, aparece en esta película extraordinaria que nos presenta la vida externa e interna del circo, de un gran circo ambulante en Norteamérica, que sólo su montaje e instalación, constituye ya un espectáculo.

Esto, precisamente, y la presentación de atrevidos números circenses, con las cabalgatas, ejercicios de los trapecistas, exhibición de fieras y caballos, piruetas de los clowns, lo que es, en fin, una función de circo, con la importancia que en ella tienen siempre los espectadores —con detalles tan agudos como aquel en que durante la actuación de los payasos es un padre el que se ríe locamente, mientras el hijo permanece inalterable— es lo principal en la película. El circo es el protagonista y lo es de tal modo, que Cecil B. de Mille, parece que al abandonar lo espectacular para acudir a lo íntimo—a lo que podríamos denominar argumento—lo hace con escaso interés e ingenio. La trama es tan vieja como el mismo circo— rivalidades profesionales y amores encontrados— pero en ella, en el trabajo del director, falta emoción, y ni en situaciones de gran tensión dramática, que existen, podemos sustraernos a la frialdad, al alejamiento del espectador con el meollo dramático.

Es francamente buena la labor de los intérpretes y hasta nombres que otras veces acogemos con muchas reservas, aparecen aquí en trabajo casi plenamente convincente. Desde luego, se ha buscado un extensísimo reparto de figuras estelares y como hay motivos de maravilla técnica y espectacular, a pesar de la larga duración del film éste no pesa en ningún momento.

El tecnicolor es muy bueno. En resumen, «El mayor espectáculo del mundo», es desde luego, un espectáculo magnífico y grandioso. —R. de G.

CALIFICACION:
Argumento: 7.
Desarrollo: 8.
Interpretación: 7.
Fotografía: 10.

Delegación Provincial de Información y Turismo

Tribunal de exámenes para la habilitación de Guías-Intérpretes provinciales

Realizados los ejercicios que determinan la Orden Ministerial de 25 de Marzo de 1955, por la que se convocaron exámenes para la habilitación de Guías-Intérpretes en esta provincia, han sido aprobados definitivamente los opositores que a continuación se relacionan, de los que se ha hecho la correspondiente propuesta de nombramiento al Excelentísimo Sr. Ministro de Información y Turismo.

Doña Concepción Puertas Millán.
Don Angel Lorenzo Martínez.
Doña Angeles Roldán Luengo.
Don Luis Vielva Vielva.

Lo que se hace público para conocimiento de los interesados.

Palencia 15 de Octubre de 1955.—El Secretario del Tribunal, *Alfonso Sandoval Alvarez*. — V.º B.º: El Presidente, *E. González Royuela*.

SUCESOS LOCALES

LESIONADOS. — En la Casa de Socorro fué asistida Anunciación Cuevas García, de 21 años, de varias contusiones y erosiones de pronóstico leve, en el brazo, antebrazo, mano y muslo derecho que la fueron producidas al ser arrollada en la Plazuela de los Jardinillos, por una motocicleta, montada por Teódulo Revilla Gutiérrez. La lesionada valora los daños producidos en sus ropas por el accidente, en 310 pesetas.

—Miguel Rebanal Martín, de 31 años, fué curado en el mismo centro benéfico de una contusión con hematoma en la región malar y otra en la mano derecha. En la Comisaría de Policía manifestó que las lesiones se las produjo Teodoro Rebollo Rivas, en agresión.

CASA DE SOCORRO. — El personal de servicio en la Casa de Socorro, prestó también asistencia médica a los siguientes lesionados:

Antonio Escaña, de diez años, que sufría herida contusa en las regiones nasal y frontal, contusión en el antebrazo izquierdo con probable fractura del colles, por caída casual.

Felipe Valverde, de 66 años, hematoma y erosiones en la región frontal, nasal y labio superior, por caída.

Pedro González, de tres años, entero colitis.

Olegario Moreno, de 21 años, heridas contusas en el labio inferior, cara interna, con rotura de los dientes incisivo y canino, y erosiones en la cara.

Telesforo Llanos, de 43 años, herida contusa en el dedo medio de la mano derecha, por accidente.

El Director General de Minas en Palencia

En visita particular pasó el domingo en nuestra capital con el Excelentísimo Sr. Gobernador Civil, el Director General de Minas, ilustrísimo señor don José María García Lomas.

PAPELES DE MANILA, SEDA, CELOFAN KRAFT para envolver
PIDANOS PRECIO Y CALIDAD
GRAFICAS AGUADO
Mayor, 130
PALENCIA

Ayuntamiento de Saldaña

Grandes ferias de "SANTA URSULA"

De toda clase de ganado, especialmente caballar, mular y asnal

Los días 22, 23 y 24 del actual. Se advierte a los ganaderos, que vengan provistos de la correspondiente guía de origen y sanidad

El reporter en la calle

Floreciente desarrollo del Colegio de Titulares Mercantiles

La Escuela Oficial de Comercio de Palencia puede ser un hecho cierto para el próximo curso

Una entidad que, a pesar de su reciente constitución, ha enraizado eficazmente en la vida mercantil palentina, y desarrollando en ella una magnífica labor, es, sin duda, el Colegio Oficial de Titulares Mercantiles, fundado en el año 1951, y que con su funcionamiento vino a llenar un vacío que se dejaba sentir en nuestra ciudad.

Actualmente, sigue una vida floreciente, respaldada por más de cien colegiados, todos ellos Intendentes, Profesores o Peritos Mercantiles, que encuentran en este Colegio una entidad protectora de sus intereses profesionales y hasta culturales, ya que, bajo el Patrocinio del Colegio, funciona un Instituto de Graduados Mercantiles, con actividades docentes propias, de sumo interés para los titulares.

El Colegio celebró recientemente la festividad de su Santo Patrono San Francisco de Asís, que, por más resaltar la fecha, fué celebrada el pasado día 12, Fiesta de la Hispanidad. Esta fecha, fué como una jornada cordial que relacionó más intimamente a la familia titular mercantil palentina, y que marcó la pauta de actividades a seguir en el ejercicio actual, que, puede decirse, se abre anualmente en la fecha de la Santa conmemoración Patronal.

Para que nos informe sobre este particular y otros relacionados con el Instituto de Graduados Mercantiles, que ampara, y de la Escuela Profesional de Comercio, cuya constitución ha sido acogida por este Organismo con el interés y cariño que la misma merece, nos entrevistamos con don Tomás Alonso, presidente del Colegio.

—¿Cuándo se fundó el Colegio, don Tomás?

—En el año de 1951, en un magno acto que presidieron las autoridades locales, señor Obispo y personalidades mercantiles, y en el que pronunció una magnífica conferencia el señor Corral, director de la Escuela Profesional de León.

—¿Objeto de la entidad?

—El específico que le informa; es decir, proteger los intereses profesionales de los titulares mercantiles, al igual que hacen otros colegios oficiales de otras profesiones, establecidos en nuestra población. En Palencia, contrariamente a lo que en otras ciudades sucedía, no existía este Colegio; y un grupo de titulares, en todo momento inspirados y animados por el que fué y sigue siendo alma de la institución, don Pancracio Arranz, a quien, por sus merecimientos, se le hizo presidente honorario a perpetuidad, y los altos organismos del Estado le recompensaron recientemente con la Medalla del Centenario de la Carrera Mercantil, nos comprometimos a llevar a la práctica esta idea de la constitución, que hoy es una feliz realidad.

—¿Cómo fué acogido su fundación por los titulares mercantiles palentinos?

—Con el mayor entusiasmo. La cifra de unos cien colegiados que hoy están inscriptos en el mismo, evidencia claramente este entusiasmo.

—¿Quiénes fueron los socios fundadores?

—Don Pascual de la Riva (decano del Colegio), don Pancracio Arranz, don Javier Cavanillas, señor Jiménez de la Torre, señor Izquierdo y un servidor.

—¿Cuándo creó el Colegio el Instituto de Graduados Mercantiles?

—El año pasado. Y lo preside y dirige con la suficiencia y entusiasmos característicos, don Javier Cavanillas.

—¿Qué se propuso con esta creación?

—Completar la labor simplemente administrativa, proteccionista y de orientación del Colegio, con otra de tipo docente y cultural.

—¿Qué se ha hecho hasta la fecha en este sentido?

—Se ha constituído una especie de cátedra cultural, que desarrollara cursillos especiales de ampliación de estudios mercantiles. Y el año pasado dimos comienzo a las conferencias culturales, que pronunciaron brillantemente los colegiados señores Alonso (secretario del S. N. T.) y señor Izquierdo (director de la Academia San Luis); y en el presente año, pensamos seguir la misma pauta, con disertaciones y conferencias de este tipo; que, dado el interés que las mismas han de encerrar para el profesional, pensamos editar. También desarrollaremos viajes culturales.

—Pasemos ahora a la Escuela de Comercio. ¿Qué gestiones está haciendo el Colegio para llevar a efecto la constitución perseguida?

—Las máximas y más decididas gestiones. Siempre hemos creído que el funcionamiento de una Escuela de este tipo en Palencia, es asunto de primordial importancia, tanto por el crecido número de muchachos palentinos que cursan la carrera mercantil en Valladolid, León y Burgos, como por la categoría de la ciudad. Y así, la moción presentada por el concejal don Dacio Rodríguez Lesmes en el Ayuntamiento, en este sentido, tuvo desde el primer momento nuestra aprobación y apoyo. Recientemente, en la última sesión celebrada en la Diputación Provincial, también presenté una moción resaltando la importancia que tenía para Palencia la fundación de esta Escuela, que fué aprobada por unanimidad. Por lo tanto, teniendo base oficial para actuar, pues el Colegio e Instituto Mercantil, así como la Cámara de la Propiedad Urbana, también se adhieren entusiásticamente, hoy nuestros pasos se encaminan hacia la constitución previa de un Patronato exigido, en el que se integrarán Organismos (Ayuntamiento y Diputación), corporaciones y entidades locales y profesionales que, patrocinarán la Escuela, y, por intermedio de nuestra primera autoridad civil, recabarán de la Superioridad el permiso correspondiente para su apertura y funcionamiento.

—¿Será posible esto?

—Creo que sí; todos tenemos las mejores esperanzas; pues, contando con el apoyo de nuestras Autoridades y Corporaciones, y la colaboración de las entidades, la constitución del Patronato será cosa fácil; y, después, el permiso del Ministerio es de suponer no se nos niegue.

—¿Qué objeto tiene este Patronato?

—Es la condición sine qua non de la constitución de la Escuela, pues habrá de funcionar bajo su patrocinio y a sus expensas, por lo menos durante dos años. El Patronato, será el que proporcione local, material escolar, profesorado adecuado —éste, naturalmente, en régimen de interinidad —y dotación económica.

—¿Tienen ya todo dispuesto?

—Por lo menos, bien plancado. Hallaremos local adecuado, los fondos precisos para la puesta en marcha (después, las matrículas del alumnado propio garantizarán esta base económica) y profesorado competente, entre los titulares en activo.

—¿Cuándo puede empezar la Escuela de Comercio de Palencia a funcionar?

—Si nuestras esperanzas se confirman, tal vez para el próximo curso. En principio sólo lo hará, durante dos cursos, como Escuela de Patronato, y con carácter pericial. Después, si la matrícula responde, la necesidad de la Escuela se confirma, y el funcionamiento es satisfactorio, se solicitará del Estado, se haga cargo de la misma y su elevación—a los tres o cuatro cursos—al rango profesional, exactamente igual a como lo han hecho León y Burgos, recientemente.

—Que se confirmen tan gratos proyectos, don Tomás.—F. B. C.

Colegio Oficial de Gestores administrativos de Valladolid

ANUNCIO

Ha causado baja en este Colegio, a petición propia, DON JOSE DEL CORRAL HERRERO, vecino de Palencia. Lo que se pone en conocimiento del público en general, para que dentro del plazo de seis meses pueda reclamar ante este Colegio contra la fianza cuya devolución se solicita.

Valladolid, 15 de Octubre de 1955.

El Presidente, MARCELINO PERTEJO.

DIARIO DE AVISOS

FARMACIA DE GUARDIA.—Durante la semana está de guardia la farmacia de doña Victoria Manteca Manteca, (Mayor, núm. 174).

CUPON PRO CIEGOS

Lista del número premiado del "Cupón Pro Ciegos", correspondiente al sorteo celebrado el día 15 de octubre de 1955.

Premiado con 125 pesetas, número 483, y con 12'50 pesetas, todos los terminados en 83.

REGISTRO CIVIL

MATRIMONIOS. — José Castrillo Montez, de Lantejuela, con Julia García García, de Madrid; Fernando Herrero Robledo, de Palencia, con Macaria Asenjo Aguado, de Magaz.

NACIMIENTOS. — Julia Saornil de la Fuente, de Casimiro y Amparo, Eras del Rosal; María Antonia Alejos Verdejo, de Teodoro y Antonia, Empedrada, 9; Gonzalo Ruiz Arija, de Segundo y Paula, Barrio del Cristo; María Teresa Prieto Gatón, de Fernando y Pilar, San José, 32.

DEFUNCIONES. — Epifania Marcos Salcedo, de 62 años, casada, Sanatorio San Luis; Alejandra Paz San Juan, de 80 años, viuda, Pastores, 23; Julia Blanco Retortillo, de catorce meses, Los Tres Pasos; María Flor Agueda Martín, de un mes, Paredes de Monte; Emiliana Martín Martín, de 48 años, soltera, Sanatorio San Luis.

DIETARIO

Martes 18 de Octubre 1955

SANTORAL.—Santos: Lucas evangelista; Asclepíades, Atenodoro, obispos; Justo, niño mrs.; Julián, ermitaño; Trifonia. (Misa: San Lucas. Color: Rojo).

Sale el sol a las 6'29 horas y se pone a las 17'31 horas. Sale la luna a las 9'7 horas y se pone a las 18'54 horas. Cuarto creciente el día 23.

REFRAN.—Dios te da viñas en rincón y morada en cantón.

EL TIEMPO EN PALENCIA

Barómetro: A las 18 horas de ayer, 697'3; a las ocho horas de hoy, 696'1. — Temperaturas: Máxima de ayer, 21'0; mínima de hoy, 9'2.—Dirección del viento: A las 18 horas de ayer, NNE., a las ocho horas de hoy, SE. Humedad relativa media, 51 por 100.

EL TIEMPO EN ESPAÑA

Ha habido inestabilidad, con algunos ligeros chubascos en Marruecos, Sur y Sureste de la Península, según información que facilita el Observatorio Meteorológico. La inestabilidad fué muy débil en los montes de Toledo y sistema central. Nieblas con ligeras precipitaciones en las costas cantábricas; nieblas matinales en el Duero, Ebro y zonas del Sur. Se han recogido, en las últimas doce horas, 15 litros de agua por metro cuadrado, en Larache; 5, en Gijón; 3, en Tetuán, e inapreciable en Santander, Palencia y Cádiz.

Se intensificará la penetración de aire frío en el Cantábrico y Noroeste; nubosidad con ligeras precipitaciones en Pirineos y Cantabria; ligera intensificación de la inestabilidad, con chubascos, en Marruecos y Sur de la Península.

Temperaturas extremas: Máxima de 28 grados, en Zamora, y mínima de 4, en Soria y Teruel. En Madrid, máxima de ayer, a las trece horas, 20'7 grados, y mínima de hoy, 11'1 a las 6'50 horas. La presión atmosférica era, a las doce horas, de 699'5 milímetros.

CARPETAS DE CUERO NATURAL REPUJADO, EN I. G. DIARIO-DIA

EFEMERIDES.—1469: Matrimonio de los Reyes Católicos.—1569: Nace Marini. — 1678: Muere Jordaens. — 1824: Nace Juan Valera.—1859: Nace el filósofo Bergson.—1893: Muere el compositor Gounod.—1916: Muere el pintor Pinazo.—1931: Muere Edison.

POMPAS FUNEBRES

"Ntra. Sra. de la Calle"

En caso de necesitar de nuestros servicios fúnebres, llamar al TELEFONO 25-27. (Servicio permanente) Oficinas: Mayor Pral., núm. 206

LA SEÑORA

Doña Julita García San Martín

Falleció en San Cebrián de Campos, el día 15 de Octubre de 1955

A los 75 años de edad

Habiendo recibido los Santos Sacramentos y la Bendición de Su Santidad

D. E. P.

Su desconsolada hija Julia Castrillo García; hijo político Gaspar Payo Valtierra; nietos Pedro, María Cruz, Mariano, María Julia y Celestina Payo Castrillo; hermanos políticos José Castrillo Hervás, Taciana Ramírez Salomón y Daniel Pastor Moslares,

Al participar a sus amistades tan sensible pérdida, les ruegan una oración por su alma.

PRIMER ANIVERSARIO DE LA SEÑORA

Doña Justina Alonso Pérez

Falleció en Palencia, el día 18 de Octubre de 1954
Después de recibir los Santos Sacramentos y la Bendición de Su Santidad

D. E. P.

Su desconsolado esposo Orencio Melgar García y demás familiares,

Al recordar a sus amistades tan sensible pérdida, suplican una oración por el eterno descanso de su alma, por lo que les quedarán eternamente agradecidos.

El funeral que se celebre el día 18, a las once de la mañana, en la Iglesia Parroquial de San Lázaro, será aplicado por el eterno descanso de su alma.

M.C.D.2022

Deportes

Suplemento deportivo de DIARIO-DIA. Jornada del domingo día 16 de Octubre de 1955

El empate de la Real Sociedad en Valencia rompió el "caserismo" de la sexta jornada

Valencia, 16. — Valencia, 1; Real Sociedad, 1.

Alineaciones:

Valencia: Timor; Quincoces, Sendra, Ventura; Magriñán, Puchades; Mañó, Fuertes, Wilkes, Buqué y Seguí.

Real Sociedad: Baur; Gordejuela, Ansola, Elizondo; Larrabeiti, Peporro; Alberto, Galardi, Igoa, Laguardia y Paz.

Arbitró el madrileño Novella, deficientemente.

Los pocos avances de la Real son peligrosos. A los 28 minutos Fuertes pasa a Wilkes que tira desde cerca, pero Bagur desvía a córner. Se nivela ligeramente la contienda y en un fallo de Sendra, Paz está a punto de marcar. Los últimos diez minutos del primer tiempo tienen un tono violento, registrándose un incidente entre Wilkes y Ansola, pegando un puñetazo el vasco al holandés. El árbitro es abroncado por sus equivocaciones y no sabe imponer su autoridad. Con empate a cero terminó el primer tiempo.

En el segundo sigue dominando el Valencia y a los diez minutos, en un córner contra Bagur, sacado por Mañó, el rechace del guardameta lo empalma Buqué que obtiene el tanto valenciano. Poco a poco decaen los locales y se crecen los de la Real. A los 37 minutos, Paz, de cabeza, obtiene el empate.

Por la Real Sociedad destacaron todos, especialmente el portero y por el Valencia los mejores fueron Timor, Magriñán y Puchades en algunas cosas sueltas.

El campo de Mestalla registró una gran entrada.—Alfil.

PUCHADES

Emoción en Chamartín, en el partido de los "eternos rivales"

Los "merengues" se apuntaron la victoria

Madrid 16.—Real Madrid, 3; Atlético de Madrid, 2.

Lleno de gala en el Estadio Bernabeu y, como de costumbre en estos partidos entre «eternos rivales», nervios en el graderío y entre los jugadores de los dos equipos. El partido, una vez más, fué de resultado incierto, de juego alterno y emocionante durante la mayor parte de su desarrollo.

DI STEFANO

Arbitró el colegiado guipuzcoano señor Rivero, y los equipos se alinearon así:

Atlético de Madrid. — Pazos; Martín, Herrera, Cobo; Hernández Buendía; Miguel, Molina, Escudero, Agustín y Collar.

Real Madrid. — Alonso; Navarro, Marquitos, Atienza II; Muñoz, Zárraga; Joseíto, Pérez Payá, Di Stéfano, Rial y Gento.

A la media hora de juego marcó el primer gol de la tarde el Real Madrid, por mediación de Joseíto, de remate de cabeza. La jugada tuvo origen en un córner botado por Gento, entrando en racimo un grupo de jugadores a rematar o repeler la pelota, siendo Joseíto el que la alcanza enviándola a la red, organizándose un barullo ante la meta de Pazos y entrando el balón, finalmente, en la puerta, empujado al alimón por madridistas y atléticos.

A los 32 minutos se produjo el empate. Centra Collar y Agustín, de precioso remate de cabeza, envía el balón a las mallas que defiende Alonso. Con este resultado de empate termina el primer tiempo.

En la segunda parte, a los pocos minutos, Buendía sufre una lesión en la ceja izquierda, la intentar rechazar el balón con la cabeza. Es asistido en la banda y vuelve a los pocos minutos a su puesto. A los 34 minutos de esta parte, en la que el Real Madrid, dirigido por Di Stéfano, ha impuesto su iniciativa, Pérez Payá remata de cabeza el segundo gol madridista a centro-tiro de Gento, que a su vez había recibido la pelota de córner sacado por Joseíto. Ya en franco dominio madridista a los 37 minutos, Di Stéfano ve coronada su formidable actuación con un gol de su factura personal, desviando suavemente a puerta el balón entre un grupo de contrarios, a pase de Rial. Dos minutos después del tiempo reglamentario, por prórroga con la que el árbitro compensa pérdidas de tiempo anteriores, se produce una jugada embarullada ante la puerta de Alonso, y Collar, tras regatear dentro del área a dos jugadores contrarios, fusila el segundo gol de su equipo, aprovechando un fallo de Atienza II, y sin que se produzcan nuevas alteraciones en el marcador, termina el encuentro.

El Atlético de Madrid ha lanzado cinco córners, por diez el Real Madrid.

Apretada victoria del Atl. Bilbao en San Mamés sobre el Español

Garay, que salió de extremo, pasó al final a la defensa

Bilbao, 16.—At. de Bilbao, 2; Español, 1.

At. de Bilbao: Carmelo; Orúe, Etura, Canito; Mauri, Maguregui; Arteche, Marcaida, Arieta, Uribe y Garay.

Español: Soler; Argilés, Catá, Faura; Gamir, Casamitjana; Arcas, Oswaldo, Paseiro, Ruiz y Mauri.

Arbitra el Sr. Caballero, regular.

Apretada victoria local al que le costó mucho deshacerse de su adversario quien, a su vez, se ha mostrado el enemigo más potente de la actual temporada. Encuentro jugado a gran tren, siendo la tónica el choque entre la delantera y la defensa españolista, ya que los catalanes, aunque jugando bien en el centro, carecieron de profundidad.

El primer tiempo terminó con empate a cero.

En el segundo tiempo, el juego acusaba las mismas características hasta que Arieta, a los catorce, con su acoso, obliga a Soler a despejar fuera del área cometiendo falta, la cual lanza

ORUE

muy bien Garay para que Arteche driblando a los contrarios, tire y obtenga el primer tanto. Se crece el Atlético y se vuelca sobre la meta catalana. A los diez y ocho minutos, Argilés corta con las manos un balón dentro del área y se sanciona. Ejecuta el penalty Arteche que eleva a dos la diferencia. Pasa Garay a la defensa y Etura al extremo. Cuando se creía que el encuentro terminaba sin más variaciones, hay una excelente combinación españolista rematada por Arcas que llega a la red. Hasta el final acoso españolista en busca del empate, pero la acertada defensa atlética lo impide.

Por el Español, destacaron las líneas defensivas y su media. En el Atlético, bien la defensa y mal la media. Del resto, Arteche.-Alfil.

Anodino partido en Vigo

Por 3-2 venció el Celta a la Cultural Leonesa

Vigo, 16.—Celta, 3; Cultural Leonesa, 2.

Celta: Padrón; Quinocho, Lolín, Otero; Juan Francisco, Villar; Monchito, Cerdá, Mauro, Eliseo y Torres.

Cultural: Cosme; Chiqui, Ponte, Foces; Barbeito, Nino; Miche, Rabadán, Chas, Vallejo y Pinilla.

Dirige el catalán Sr. Balcells, discreto.

Resultó un encuentro de juego anodino sobre parte por parte céltica que apenas dió una a derechas.

Primer tiempo de mayor dominio local mientras que la Cultural se formó con táctica destructiva y continuó así todo el tiempo. A los 18 minutos, avance por la izquierda con tiro de Eliseo que pega en el travesaño. La pelota queda sobre la misma puerta y Mauro, de cabeza, la introduce en la red.

Segundo tiempo de iguales características, aunque la Cultural hace algunos avances poco profundos. A los 32, jugada de Cerdá a pase de Mauro que permite a éste tirar y marcar por segunda vez. Nada más ponerse en juego la pelota, avance forastero. Vallejo remata, cruzado, clavando el balón en un poste, lo que desorienta a Padrón y aprovecha Miche para meter el pie y marcar el primer tanto de la Cultural. Treinta y cinco minutos de juego y Torres se interna, tira cruzado hacia el poste derecho y bate a Cosme, aunque Mauro, al acecho, persigue la pelota y entra con ella en la meta. Dos minutos más tarde, fulminante avance de la Cultural por su ala derecha y

MAURO

Vallejo larga un tiro a media altura que es el segundo gol de su equipo. El Celta lanzó cuatro córners por uno de la Cultural.

Lo mejor de los visitantes los medios volantes y el portero.—Alfil.

El Murcia marcó primero en el encuentro de Nervión

Pero en la última media hora se impuso netamente el Sevilla

Domenech, falló un penalty cuando el marcador era adverso a los sevillistas

Sevilla, 16.—Sevilla, 4; Murcia, 1.

Alineaciones. — Sevilla: Bustos; Guillamón, Campanal, Valero; Pepín, Enrique; Liz, Arza, Araujo, Domenech y Lóren.

Murcia: Echezarreta; Ferrándiz, Basaco, Román; Mena, Sancho; Torres, Magritas, Badenes II, Gallardo y Pallarés.

Arbitró el Sr. Asensi, bien en general, aunque con algunos errores de apreciación.

Los primeros minutos fueron de juego aburrido, pero al cuarto de hora el Sevilla se volcó sobre la puerta murciana, cediendo este equipo numerosos córners en poco tiempo. Sin embargo, la delantera local no estuvo acertada en los remates, y batiéndose muy bien la defensa. A los 36 minutos, Badenes II se interna, burla a Campanal y chuta a portero batido, marcando el gol de su equipo. Dos minutos después, Basaco derriba a Araujo dentro del área, pero el penalty es malogrado por Domenech. El Murcia, replegado por completo sobre su marco, constituye una barrera infranqueable para los reiterados ataques sevillistas.

En el segundo tiempo, el Sevilla comienza dominando a sus contrarios, pero luego da la impresión de desconcierto y no puede impedir la reacción forastera que pone en serio peligro la meta blanca. A los 14 minutos, Liz a pase de Lóren, establece el empate; a los 23, el mismo jugador consigue el segundo tanto, y a los 26, Domenech recoge con la cabeza un rechace del portero, en un córner, y marca el tercer tanto. En esta última fase, el partido mejoró de calidad sensiblemente, recobrando el Sevilla su velocidad y nervio, pero sin que el Murcia se entregara en

ARZA

ningún momento. A los 42 minutos, Araujo, de cabeza, logra el cuarto tanto.

Destacaron por el Murcia Echezarreta, Basaco, Mena y Gallardo, y por el Sevilla, Valero, Pepín, Arza y Liz.—Alfil.

Trajes y equipos de novios
¡¡CASA MARTIN!!
MAYOR, 86

¿Están limpios sus muebles?

¿Le gustaría tener siempre sus muebles limpios y brillantes como espejos?

Lo conseguirá usted fácilmente limpiándolos con GLASOL. Es un producto moderno, que hace desaparecer de los muebles toda clase de manchas y rozaduras y produce instantáneamente un hermoso brillo seco y duradero. Pruébelo usted. El GLASOL se aplica en un momento y verá como sus muebles recuperan como por arte de magia su aspecto de nuevos.

Fácil triunfo del Valladolid sobre el Deportivo Coruña

Se lesionó el meta gallego Lestón

Valladolid, 16.—Valladolid, 4; Coruña 1.

Valladolid: Benegas; Matito, Lesmes, Losco; José Luis, Tini; Gallet, Murillo, Domingo, Lolo, Cerdá.

La Coruña: Lestón; Rodolfo, Zubieta, Tomás; Botanita, Juanco; Polo, Arsenio, Pahiño, Lechuga, Pino.

Comienza el encuentro con fuerte ofensiva local que tropieza en la defensa rival con actuaciones rápidas y seguras. A los dos minutos Lestón salva una difícil situación lanzándose a los pies de Domingo. Siete minutos y se lanza un córner en el que interviene Lestón con enorme parada. Sigue otra excelente parada del mismo a un tiro esquinado de Murillo. A continuación Pahiño falla al tirar flojo, estando solo ante la puerta. Otro fallo del mismo jugador a continuación al intentar un remate a centro de Pino. Tiro bueno de Pino que neutraliza Benegas. A los 27, Pino, escapa muy rápido con el balón, burla a la defensa local y de tiro rasante bate a Benegas. Un minuto después Lestón pierde el balón, de las mismas manos, y Domingo, muy oportuno, marca el gol del empate. A los 37 Zubieta toca un balón con las manos para salvar un gol, señalando Azón el claro penalty. En la jugada se lesiona Lestón en un encontronazo y es retirado del campo. Ocupa la puerta Alonso. Saca el castigo Losco y marca el segundo gol para el Valladolid. A los cuarenta se anula al Valladolid un tanto logrado por Domingo en fuera de juego. La segunda parte se inicia con un avance coruñés y un tiro de Arsenio da lugar a una parada enorme de Benegas. A los ocho, centro de Murillo que tira Domingo a media vuelta marcando el tercer gol. Continúa el dominio del Valladolid y a los 31 un centro de Cerdá lo recoge Murillo, quien burlando la acción de Alonso marca el cuarto. En los últimos minutos fuerte presión coruñesa. El arbitraje de Azón, bueno.—Alfil.

ROTUNDO TRIUNFO ALAVESISTA

Sucumbió el Hércules en Mendizorroza

Ucelay marcó tres goles

Vitoria, 16.—Alavés, 4; Hércules, 0.

Alavés: Carlos; Sanz, Erezuma, Gorospe; Kaiku, Ibarra; Primi, Echeandía, Ucelay, Bolado y Arbaizar.

Hércules: Campillo; Pellicer, Navarro, Santos; Alvarín, Ernesto; Pitarch, Belló, Xirau, Rodríguez y Armengol.

Arbitra el colegiado catalán señor Sanz, regular. El Deportivo Alavés jugó un primer tiempo espléndido, sobre todo los 30 minutos iniciales.

El Hércules se vió sorprendido por la rapidez y buen juego alavesista y actuó algo desconcertado, aunque sin dar tregua a sus contrarios, actuando durante todo el encuentro con tesón.

El primer tanto se produjo antes del primer minuto de juego, aplicando la ley de la ventaja el árbitro que no señaló la falta de una mano levantina, lo que permitió a Ucelay avanzar mientras la defensa contraria se detenía, enviando el balón a las mallas. A los diez minutos, en una combinación finalizada entre Primi y Ucelay, éste logró el segundo gol. El tercer tanto lo consiguió también Ucelay al aprovechar una buena jugada servida por Echeandía. Poco antes de terminar fué Bolado el que consiguió el cuarto y último tanto de la tarde.

En el segundo tiempo no se marcó ningún gol.

En el once local estuvo muy bien la defensa y todo el equipo en la primera parte, pero después bajó bastante la calidad del juego. Los más destacados, además de la defensa, fueron Ucelay, Kaiku y Primi. Por el Hércules cabe destacar al defensa izquierdo, al portero y algo a Xirau. —Alfil.

En Optica: Puerta franca a este nombre palentino.

¿Para gafas? ¡SALAMANCA!

Es el único camino.

RESULTADOS Y CLASIFICACIONES

PRIMERA DIVISION

Resultados:

Atlético de Bilbao-Español	2-1
Barcelona-Las Palmas	4-0
Celta-Cultural Leonesa	3-2
Valladolid-Coruña	4-1
Real Madrid-Atlético de Madrid	3-2
Alavés-Hércules	4-0
Valencia-Real Sociedad	1-1
Sevilla-Murcia	4-1

Clasificación

	J.	G.	E.	P.	F.	C.	Pn.
1.—Barcelona	6	5	1	0	16	6	11+5
2.—Atlético de Bilbao	6	4	0	2	18	8	8
3.—Valladolid	6	4	0	2	15	10	8+2
4.—Sevilla	6	4	0	2	16	11	8+2
5.—Las Palmas	6	4	0	2	12	12	8+2
6.—Atlético de Madrid	6	3	1	2	26	10	7+1
7.—Real Sociedad	6	3	1	2	8	7	6
8.—Español	6	3	0	3	14	13	6
9.—Real Madrid	6	3	0	3	9	16	6
10.—Celta	6	3	0	3	10	16	6
11.—Valencia	6	2	1	3	11	11	5—1
12.—Alavés	6	2	1	3	15	20	5—1
13.—Coruña	6	2	0	4	15	18	4—2
14.—Cultural Leonesa	6	2	0	4	10	13	4—2
15.—Murcia	6	1	0	5	9	17	2—4
16.—Hércules	6	1	0	5	5	26	2—2

Motobic
CICLOMOTOR UTILITARIO-60 y 80 cms.
DEPORTES LIN - Don Sancho, 11

SEGUNDA DIVISION

GRUPO PRIMERO

Resultados:

Logroñés-Osasuna	3-3
Baracaldo-Zaragoza	2-2
Ferrol-Caudal	0-0
La Felguera-Lérida	1-3
Oviedo-Gijón	2-4
Sestao-Indauchu	2-1
Sabadell-Santander	3-1
Eibar-Tarrasa	3-0

Clasificación

	J.	G.	E.	P.	F.	C.	Pn.
1.—Gijón	6	5	0	1	15	6	10+4
2.—Zaragoza	6	4	1	1	13	7	9+3
3.—Caudal	6	3	2	1	12	4	8+2
4.—Osasuna	6	3	2	1	11	7	8+2
5.—Santander	6	3	1	2	10	7	7+1
6.—La Felguera	6	3	1	2	8	8	7+1
7.—Sabadell	6	3	0	3	13	11	6
8.—Tarrasa	6	2	2	2	10	11	6
9.—Lérida	6	2	1	3	12	12	5—1
10.—Ferrol	6	1	3	2	4	7	5—1
11.—Eibar	6	2	1	3	8	12	5—1
12.—Baracaldo	6	1	2	3	9	12	4—2
13.—Oviedo	6	1	2	3	9	13	4—2
14.—Logroñés	6	1	2	3	9	13	4—4
15.—Indauchu	6	2	0	4	8	12	4
16.—Sestao	6	2	0	4	4	13	4—2

CON HOJAS
Palmera
Ras, ras... ¡y ya está!

GRUPO SEGUNDO

Resultados:

Jaén-San Fernando	2-0
Tenerife-España Industrial	1-0
Jerez-Atlético de Tetuán	5-0
España de Tánger-Cádiz	3-0
Extremadura-Badajoz	4-1
Málaga-Plus Ultra	4-0
Castellón-Mestalla	0-0
Granada-Betis	2-1

Clasificación

	J.	G.	E.	P.	F.	C.	Pn.
1.—Jaén	6	5	0	1	12	3	10+4
2.—Extremadura	6	4	0	2	15	10	8+2
3.—Málaga	6	3	1	2	12	6	7—1
4.—Mestalla	6	3	1	2	10	6	7+3
5.—España de Tánger	6	3	1	2	12	8	7+1
6.—España Industrial	6	3	1	2	10	9	7+1
7.—Castellón	6	3	1	2	11	11	7+1
8.—Tenerife	6	3	0	3	7	6	6—2
9.—San Fernando	6	3	1	2	8	9	6+2
10.—Jerez	6	3	0	3	11	14	6
11.—Granada	6	2	1	3	13	12	5—1
12.—Betis	6	2	0	4	9	7	4—2
13.—Cádiz	6	2	0	4	8	13	4—2
14.—Badajoz	6	2	0	4	7	12	4—2
15.—Plus Ultra	6	2	0	4	7	17	4—2
16.—Atlético de Tetuán	6	2	0	4	5	15	4—2

Kubala hizo saltar el cerrojo canario

El partido de Las Corts, falto de interés, se redujo a un duelo entre la delantera barcelonista y la defensa de Las Palmas

Barcelona, 16. — Barcelona, 4; Las Palmas, 0.

Arbitró Marrón, Discreto pero casero.

Apenas iniciado el juego, el equipo canario toma una actitud puramente defensiva, retrasándose Ignacio para marcar a Kubala, junto a Beltrán, con lo que operan juntos el interior izquierda y el defensa central isleño contra el centro delantero barcelonista.

El delantero centro de los visitantes, Ricardo, pasa a ocupar el puesto de interior quedando Las Palmas, por lo tanto, sin delantero centro. Por todo esto, el partido se reduce a un forcejeo entre el ataque barcelonista, poco acertado en el tiro, y la defensa canaria que, sobre haber sido reforzada, se muestra muy dura en todas sus intervenciones.

El primer gol llega a los 37 minutos en un remate de Kubala. Naranjo hace objeto de una falta a Kubala, que el árbitro castiga; pero sigue el juego y es entonces Kubala el que lesiona a Naranjo, que debe ser retirado para no reaparecer hasta el segundo tiempo.

A los cinco minutos de la segunda parte escapa solo Kubala, perseguido por Ignacio que, después de intentar agarrarle sin éxito, lo zancadillea, siendo expulsado por el árbitro. Se registra luego un tiro de Suárez, que el poste rechaza. Con diez jugadores Las Palmas ya no se defiende tan bien y a los 14 minutos llega el segundo tanto barcelonista, en una entrega en corto de Villaverde a Tejada que éste aprovecha para enviar el balón, de tiro cruzado, hasta la red. A los 17 minutos el mismo jugador centra sobre Suárez, el cual solo ante la puerta, no tiene más que empujar la pelota suavemente para marcar. A los 44 minutos se le escapa a Castellanos un balón disparado por Kubala, recogiendo Manchón, que centra para que Tejada marque de cabeza el cuarto.

KUBALA

Presenciaron el partido desde el palco presidencial el general Franco Salgado Araujo, primer jefe de la Casa Militar de S. E. el Generalísimo y el segundo jefe de su Casa Civil, Sr. Fuertes de Villavicencio.

Los equipos se alinearon así:

Las Palmas: Castellanos; Jaco, Beltrán, Beneito; Torres, Naranjo; Atienza, Vázquez, Ricardo, Ignacio y Macario.

Barcelona: Ramallets; Seguer, Brugué, Gracia, Bosch, Segarra; Tejada, Villaverde, Kubala, Suárez, Manchón.

Por los visitantes destacaron Castellanos, Beltrán, Torres y Vázquez.

Por los propietarios del terreno, Brugué, Segarra, Tejada y Kubala.—Alfil.

Un abogado y un técnico agrícola a tu servicio, suscribiéndote a MIES. 36 pesetas al año. Apartado, 15. Palencia.

M.C.D.2022

Reñidísimo partido en La Balastera, en donde el Castilla derrotó al Béjar por 2-1

En la primera parte merecieron marcar más goles los palentinos

Ribón y Mauro para el equipo local, y Nico para el forastero, autores de los tantos

JUEGO NOBLE

Destaquemos en primer término, el favorable detalle de una de las facetas del partido jugado en La Balastera entre el Béjar Industrial y el Castilla. Hemos aludido a la nobleza con que ambos conjuntos actuaron, sin que se registrara una mala nota, ya que las faltas señaladas por el árbitro, fueron por la codicia con que ambos onces jugaron, pero nunca a una intención deliberada de entrar mal al contrario. Y, en estos tiempos, no está demás que destaquemos este muy estimable dato. Porque así debiera jugarse siempre, ya que el fútbol, ante todo y sobre todo es deporte. Que es lo mismo que decir que se juega entre caballeros. Cuando se olvida ésto, se cae en el grave peligro de que los verdaderos deportistas se alejen de quienes no saben comprenderlo así.

ENTUSIASMO E IGUALDAD DE FUERZAS

Tanto el Béjar como el Castilla pusieron en la liza un entusiasmo enorme para conseguir la victoria. Ello hizo que desde el primer momento se esforzaran por obtener un resultado favorable, y como el calor de la gran tarde otoñal caía sobre La Balastera como si estuviéramos en verano, se dejó sentir en la segunda parte, en la que los dos equipos mostráronse cansados del esfuerzo de la primera mitad.

La igualdad de fuerzas estuvo bastante nivelada, si bien en la primera parte el Castilla —sobre todo en la primera media hora— tuvo el mando de su parte, y de haber tenido un poco más acierto en el tiro, pudieron asegurar un resultado bastante más holgado del que al final señalaba el marcador.

Pero, en fin, los dos puntos se quedaron en casa. Y en justicia así debió ser, porque, aunque nivelados en el empuje y en el entusiasmo, los rojiblancos tuvieron muchas más ocasiones de marcar que sus contrarios.

Y es que el Béjar jugó todo él para su delantero centro, el veterano Rosado, gran dominador del balón, pero que no en vano lleva muchos años jugando por lo que tiene que reservarse lo suficiente para poder aguantar los noventa minutos. Y como Rosado se vió muy sujeto en esta tarde —lo que fué un acierto de la táctica del Castilla— el rendimiento de los forasteros quedó reducido en muchísimos enteros, y así desperdiciaron juego.

En suma un partido muy entretenido, por la incertidumbre del resultado y porque al no haber una superioridad de un equipo sobre otro, la pelota estaba lo mismo ante ambas porterías, lo que daba mayor emoción al mismo. Y ello motivó que los espectadores salieran satisfechos de lo que vieron, porque ante aquél sol hermoso, la nobleza y deportividad que reinó durante los noventa minutos, y, en fin, el hecho de que los dos puntos se quedaran, por méritos sobre el campo, para el conjunto de casa, fueron factores bastantes para que los espectadores mostraran su satisfacción.

EMOCION EN LA BALASTERA. — Tuvo momentos de incertidumbre el partido jugado entre el Béjar y el Castilla, por lo problemático del resultado final. Una salida, un tanto alocada de Montoya, bien resguardado por Luciano, que salvaría el desaguisado, mientras Rosado y dos compañeros más de su equipo, están a la expectativa para ver si conseguían nuevo remate.—(Foto PAYA).

PELICULA DEL PARTIDO

Empieza el encuentro presionando el Castilla. Hay una buena jugada a cargo de Abad, que remata Mauro, pero va fuera.

Pronto llega el primer gol: Iban once minutos cuando hay un avance impetuoso del Castilla. Se suceden los tiros a puerta, y en uno de ellos se le escapa a Justo el balón de entre las manos, y como Ribón estaba muy encima siguiendo la jugada, aprovechó la oportunidad y mandó el esférico al fondo de la red. Era el primer gol de la tarde. Habría de ser, también, el único de esta primera parte.

A seguido dos buenos avances del Béjar, bien llevados por Paco y Panadero, que se están mostrando peligrosos en la vanguardia, pero no traen consecuencias graves.

A los 19 minutos, el Castilla pierde una magnífica ocasión de marcar. Se castiga con golpe indirecto, muy dentro del área, al Béjar. Pero va alto el remate.

UN GOL QUE NO SUBIO AL MARCADOR

A los 24 minutos se fuerza un córner contra el Béjar. Al sacarlo, va el balón con efecto y entra directamente en la portería forastera, da por la parte interior en el poste y sale fuera. El árbitro, mal situado entonces, no lo ve y advierte que siga la jugada, aunque fué un hermoso gol que se le birló al Castilla. Una lástima porque con él acaso hubiera jugado con más tranquilidad después.

A los 25 minutos se tira un nuevo córner contra el Béjar, que Mauro, en buena posición de marcar falla.

Hay unos minutos de franco dominio local, y los peligros se suceden ante el portero forastero, pero no rematan bien. Reacciona luego el Béjar, iniciando dos buenos avances Nico, pero la defensa local, que está muy firme neutraliza fácilmente estos intentos. Hay un buen tiro de Medina —que está muy trabajador— y por pura casualidad no es gol.

A continuación presiona algo el Béjar, pero tiran mal sus delanteros. A Rosado no le dejan nunca adentrarse en el área con facilidad, y ello está mermando la eficacia de su vanguardia. A los 34 minutos, Paco, sólo ante la puerta, falla un gol hecho. A los 35 minutos, se hace un saque de esquina contra el Béjar, que tampoco tiene consecuencia alguna. A seguido, escapa el Béjar, centra muy bien Panadero y Nito falla el remate en la misma boca de puerta. Van 37 minutos y se castiga al Béjar en la misma línea del cuadrilátero. La saca Medina, pero se señala fuera de juego a Abad.

Con avances de una y otra parte, se llega al descanso con el resultado de 1-0 a favor del Castilla.

SEGUNDA MITAD Y EMPATE

De salida en la continuación del partido, avanza impetuosamente el Castilla, terminando con tiro alto de Medina.

A los tres minutos es Béjar quien inicia un avance, lanzando fuerte la pelota hacia adelante. La recoge Venancio y la cede a su portero Montoya, pero éste deja escapar de entre las manos el balón, lo que aprovecha Nico, que seguía la jugada, para conseguir el gol del empate.

OTRO GOL PALENTINO

Dura poco la alegría en el bando bejarano. Porque a raíz del anterior tanto, Mauro recibe un balón casi de salida, y se acerca a la puerta muy decidido, cambiando la trayectoria del balón, con lo que descolocó al portero visitante, y se marca así el segundo tanto para el Castilla, que habría de ser el de la victoria.

Sigue la presión del Béjar, pero no acaban de acertar en el tiro los delanteros.

A los 17 minutos buena jugada de Mauro y Ribón, chutando éste, fuera. Un minuto después, registramos un avance personal de Nico, chutando desde la línea y el balón sale rozando el larguero.

A los 20 minutos, otra buena jugada de Ribón, que termina con tiro fuerte, blocando bien el portero. Se

La meta del Béjar pasó por momentos de gran peligro. Aquí vemos un remate de Mauro, que en último extremo salvó el portero visitante. (Foto PAYA)

retira Abad del campo, lesionado, para reaparecer a los cinco minutos.

Hay varios tiros de Abad y Mauro, éste desde tres metros, que incomprensiblemente va fuera, cuando parecía más fácil marcar. Se busca afanosamente el gol por parte de ambos conjuntos. Se observa que los jugadores están cansados, acaso más los de casa que los visitantes, por eso hay varios peligros por avances aislados del Béjar, pero la defensa local sigue sosteniéndose muy firme.

En cinco minutos vemos dos peligros inminentes en la meta del Béjar y uno —este último a los 40 minutos— ante Montoya, pero Nico tira mal.

Lo que resta del partido ya no tiene historia, porque no se ven jugadas meritorias, llegando, por ello al final, sin variación y con la merecida victoria del Castilla por 2-1.

Se han distinguido por el Castilla, Luciano, Venancio e Isidro, así como Medina y Ribón. Por el Béjar, muy bien en el pase y concepción del juego, Rosado, aunque con poca movilidad por su parte, bien a secas Panadero y Nico, y aunque con desigualdades, los defensas central y el derecho.

Y eso fué todo. Hasta el domingo, en que nuevamente volveremos a ver a los castillistas. Aunque esta vez contra un equipo más potente que el Béjar, ya que le visitará el Salamanca.

ALINEACIONES:

BEJAR. — Justo; Bouzas, Huete, Candi; Cermeño, Manolín; Nito, Nico, Rosado, Paco y Panadero.

CASTILLA. — Montoya; Luciano, Venancio, Isidro; Gus, Tito: Abad, Ribón, Mauro, Medina y Emilio.

Arbitró, bien, García Pérez.

Otro momento de acoso a la portería bejarana, rechazando de puño el portero arropado por dos de sus defensas.—(Foto PAYA).

José Sousa ganó la prueba ciclista de clausura de temporada

Salieron 20 corredores, de ellos dieciséis de segunda categoría

La prueba ciclista de fin de temporada, organizada por «Educación y Descanso» constituyó un rotundo éxito. Exito, ya por descontado, de organización, porque está demostrado que en Palencia, gracias al tesón y entusiasmo de unos cuantos, verdaderos héroes anónimos del deporte, se saben hacer bien las cosas en ciclismo, y éxito deportivo al ser 20 corredores, y de ellos 16 de segunda categoría, es decir, noveles auténticos, los que tomaron la salida. Buen cierre, pues, de temporada, y un excelente augurio para el año próximo, que ya esperamos con verdadero interés, porque puede darnos muchas satisfacciones en este deporte.

De salida se escaparon ya los «primeras» José Sousa —figura en ciernes— y Joaquín Pablo, de Venta de Baños. Ambos rodaron bien forzando el tren para consolidar la escapada, pero a los dos kilómetros salió del grupo en busca de los fugados el villamurielense Angel Manchón, de quien ya dijimos en la Vuelta a Palencia, que por su juventud y afición hay que esperar de él grandes cosas. Manchón, tras una caza muy bien hecha, logró dar alcance a las «dos liebres» y los tres juntos hicieron ya toda la carrera en solitario, logrando una buena ventaja sobre el pelotón seguidor. Monotonía, pues, en el desarrollo de la prueba, animada sólo por la prima donada al paso por Fuentes de Nava y que se adjudicó el pequeño Sousa, que ha terminado este año en espléndida forma. Sigue la marcha sin variar posiciones y en la cuesta de la Miel, donde hay otra prima, con la meta a la vista, Sousa sube muy bien y se marcha con facilidad de los otros dos, presentándose destacado en la llegada con 24 segundos de ventaja sobre Pablo y Manchón, que al «sprint» se disputaron el segundo puesto.

En cuarta posición, a quince minutos del vencedor, se presentó Julio Neira, primero de segunda categoría, con Romay, último de los de primera. Otros seis corredores lograron clasificarse después de los ochenta kilómetros de recorrido.

LA CLASIFICACION FUE LA SIGUIENTE

1. José Sousa (de Palencia), en 2 horas, 29 minutos, 50 segundos.
2. Joaquín Pablo (de Venta de Baños), 2-30-14.
3. Angel Manchón (de Villamuriel), mismo tiempo.
4. Julio Neira (De Palencia), 2-44-52.
5. Jesús Romay (de Palencia), 2-44-54.
6. Lucio Fernández (de Paredes), 2-46-03.
7. Emilio Izquierdo (de Palencia), 2-46-38.
8. Gonzalo Navas (de Villalobón), 2-46-39.
9. José Cerrato (de Palencia), 2-46-40.
10. Jesús de la Peña (de Venta de Baños), 2-46-58.
11. Mariano Delgado (de Palencia), mismo tiempo.

José Sousa (a la derecha de la fotografía), con Joaquín Pablo, poco momentos después de entrar en la meta. (Foto PAYA)

ASI FUE LA JORNADA EN EL GRUPO 15 DE TERCERA DIVISION DE LIGA

Solamente un equipo de los «visitantes» —nuestro Atlético de Palencia— consiguió vencer en esta jornada. Los demás, fueron totalmente caseros, aunque con reducidos tanteos.

Esta victoria del Atlético de Palencia le hace recuperar posiciones, puesto que se coloca en tercer puesto de la tabla, a igualdad de puntos que el Salamanca y el Zamora, pero con peor cociente. Parece que va entrando su vanguardia en el área de gol, que es donde se cocinan las victorias. Cuando éstas son fuera de casa, entonces, como en esta ocasión, permiten aumentar las esperanzas de una final clasificación con vistas al ascenso.

No está, por lo que se ve, muy claro el horizonte. Porque Salamanca y Zamora, amén del Júpiter Leonés, están pisando muy firme en lo que va de campeonato. Pero en fin, esta victoria palentina, repetimos, fué la nota más destacada en el Grupo.

Y por lo que a los palentinos se refiere, la otra nota agradable fué el triunfo del Castilla que le ha hecho, por ahora, perder el último puesto, al que dejaron, «al alimón», en ese incómodo lugar, los dos conjuntos de nuestra capital. Hay que intentar aun subir un poco más.

Los resultados registrados en Ponferrada y Salamanca, nada intervienen, porque por ser ganados por los favoritos en sus propias casas, su influencia para la clasificación general es nula.

Como dato también digno de comentar es el mal juego realizado por el Salamanca, equipo que aun después de ganar por claro margen, fué abucheado fuertemente al retirarse a los vestuarios, porque parece ser que no mereció llevarse tan de rositas los dos puntos ante el entusiasmo y empuje de la Segoviana. Y he aquí una faceta bien interesante del público salmantino, que no ha ido solo a ver ganar —defecto que poseen muchos públicos— sino a ver ganar «con justicia». Y al faltar ésta, no tiene inconveniente en hacerlo notar al equipo favorito para que busque enmienda. Sin embargo, pensamos que el Salamanca «vió» fácil el partido, y como salió con 2-0 por delante, no creyó oportuno esforzarse más. Ya verán ustedes cómo, para nuestra desgracia, juega mucho más y mejor el domingo próximo.

Y con dejar escrito que el Zamora ya ha conocido lo que es perder un partido en esta temporada, hacemos punto final, porque creemos haber resaltado lo que ha merecido sacar en relieve esta semana.

Merecida victoria del Atlético de Palencia en Avila

Había terminado la primera parte con 0-1 en contra y en la continuación se superaron y consiguieron desbordar a los abulenses

Fusté y Madorran marcaron los goles palentinos, y Novas el del Avila

Avila, 16.—(Crónica especial para EL DIARIO PALENTINO-EL DIA DE PALENCIA).

Nadie esperaba este resultado adverso para el equipo local que se ha jugado en el Campo de San Antonio. Ni aún al final de la primera parte, que finalizó con uno-cero a favor del Avila y que todo parecía confiar en que aumentaran la diferencia a su favor al continuar el partido.

Sin embargo, lo cierto es que el Atlético de Palencia ha ganado, y ha ganado muy merecidamente, pues durante los noventa minutos del encuentro fué superior en técnica, clase, velocidad y resistencia, a los de casa.

A esta victoria contribuyó el eficaz juego de los volantes palentinos, en quienes se apoyaron magníficamente sus dos interiores, al parecer con bastante clase y el portero, joven que mostró muy buena técnica, arrojo y seguridad.

El Avila, en cambio, fracasó. Fué inferior a sus rivales, salvo los defensas, que se sostuvieron, los volantes no dieron juego ni lo crearon, dejando desamparada a la vanguardia, y hasta se dió el caso de que el extremo González, fallara tres claras ocasiones de marcar gol a su favor, cuando el marcador ya señalaba el uno-dos con que habría de terminar el encuentro. El Palencia, como equipo, fué siempre superior.

El Avila, además, no tuvo acierto ni aun en la táctica, pues, desde el principio salió con juego defensivo más que ofensivo, lo que ya, de antemano parecía que admitían un resultado adverso.

En cambio el Atlético de Palencia, mostró muchísimo fondo, resistiendo los noventa minutos perfectamente, y atacando en una y otra parte, si bien en la primera prodigaron poco el tiro, lo contrario que sucedió en la continuación, que tiraron muchísimas veces, e intentaban marcar en todas las posiciones y desde todos los terrenos.

La primera parte, ya hemos dicho que terminó con uno-cero a favor del Avila, marcado a los veinte minutos por un cañonazo de izquierda de Novas, que batió a Pampols. Aun desperdició, en los últimos minutos de esta primera parte, un penalty con que se había castigado al equipo palentino, y que lo lanzaron los de aquí fuera.

En la segunda parte, ya hemos dicho que mandó el equipo palentino. Así, a los cuatro minutos, y fruto de este dominio, su delantero centro, Fusté, de manera muy habilidosa estableció el empate a un gol.

Y cuatro minutos después, es decir, a los ocho minutos, Madorrán, ponía el marcador dos-uno a su favor con que habría de terminar el encuentro.

Como destacados del equipo palentino, ya los hemos indicado, los volantes, e interiores con el portero. Por el Avila, solo la defensa; los demás, mal.

Enhorabuena, pues, a los palentinos por esta merecida victoria de su equipo.

Alineaciones:

ATLÉTICO DE PALENCIA: Pampols; Zuluaga, Brianzó, Mario; Tines, Vázquez; Jesusín, Marcelo, Fusté, Madorrán y Pintós.

AVILA: Calleja; Montero, Germán, Nicue; Alias, Chuli; González, Serrano, Novas, Córdoba y Emilio-Agustín.

Arbitró el colegiado del Centro, señor Ingunza, quien tuvo bastantes despistes y desaciertos, aunque en realidad no influyeron en el resultado final del partido.—J. L. M.

Pida siempre:
Jerez Quina "SAN RAMON"

Europa y Ponferradina hacen un mal partido

Los puntos se quedaron para los propietarios del campo de Santa Marta

PONFERRADINA, 2; EUROPA DELICIAS, 0

(*Servicio especial DIARIO-DIA*)

Ponferrada, 16.—Alineaciones:

Europa Delicias: Esteban; Rivero, Martín, Pontoni; Llorente, Quetu; Redondo, Torres, Braulio, Rodríguez y Arsenio.

Ponferradina: Neira; Zarrita, Covarrubias, Javier; Victorino, Curro; Pinilla, Rodríguez, Manceñido, Benjamín y Juan-Manuel.

Arbitró Román, de Salamanca, un tanto caserillo.

Ha sido un mal partido por parte de ambos equipos el que se ha jugado esta tarde en el campo de Santa Marta, especialmente con el fallo de las dos delanteras, que apenas si tiraron a gol, por lo que los porteros tuvieron muy poco trabajo.

Tanto el Europa como la Ponferradina, al parecer, no han conseguido reunir dos conjuntos potentes que tuvieron en la temporada anterior, pues su juego baja muchísimo de calidad.

Esta vez ha ganado la Ponferradina, porque tiraron algo más y tuvieron además, algo de mayor empuje en la decisión de ganar, dándole más alma a sus avances, por lo que fueron más profundos y peligrosos que los de sus contrarios, y en ello residió el resultado final que se ha obtenido, de 2-0 marcados ambos en la segunda parte.

La primera parte transcurrió con peloteo insulso, sin que ningún equipo marcase.

A los 35 minutos de la segunda parte, Pinilla cabecea un balón ante un gran barullo de jugadores apelotonados ante la meta forastera, y va a las mallas, siendo el primer tanto.

Y tres minutos más tarde, Pinilla avanza, centra largo y Juan-Manuel a buena velocidad recoge y fusila el segundo y último de la tarde, pues se llegó al final del encuentro, como antes se dice, con el resultado de 2-0 a favor de la Ponferradina, de cuyo equipo sólo cabe destacar a Cobarrubias, y del Europa, quizá a Llorente y Torres, fueron los que más se distinguieron, juntamente con los defensas.

Maderas Pajares
Tablón, tabla, tableto, tarima, barrotillo, tipia, palos rollizos.
Chopo en todas medidas
Carretera Grijota
PALENCIA

El Salamanca, jugando mal, ganó a la Gimnástica Segoviana en El Calvario

Y a pesar de la victoria, fué pitado por sus partidrios

SALAMANCA, 3; GIMNASTICA SEGOVIANA, 0

(*Servicio especial DIARIO-DIA*)

Salamanca, 16.—Alineaciones:

Gimnástica Segoviana: Jáuregui; Valentín, Polo, Garvia; Miranda, Costa; Jaro, García, Maíz, Saugar y Garzón.

Salamanca: Viera; Miche, Mieza, Miguelín; Fuentes, Iturralde; Saracíbar, Caballero, Martín, Abilio y Oramas.

Arbitró Carracedo, colegiado de Valladolid, auxiliado por liniers locales señores Manso y Germán. Buena labor arbitral, aunque los equipos no le pusieron dificultad alguna.

En la primera parte se sacaron cinco córners a favor del Salamanca, por ninguno de los contrarios. Hay bastante más entusiasmo y coraje en el equipo forastero, si bien el Salamanca supera a aquéllos en técnica.

A los 18 minutos, en una jugada sobresaliente del Salamanca, pierde el balón el portero Jáuregui y Saracíbar, que estaba atento a la jugada, aprovecha la magnífica ocasión para marcar el primer tanto a su favor. A los 33 minutos, otro avance salmantino, recoge el balón Martín, quien pasa a Oramas, para que éste, de tiro por bajo ponga el marcador 2-0 a favor del Salamanca, con que se llegó al descanso.

En la segunda parte decae mucho el juego del Salamanca, acaso influenciado por estimar que con dos goles por delante no tenía que preocuparse por el resultado final. En cambio el equipo segoviano aumenta su entusiasmo, por lo que en numerosas ocasiones los visitantes desbordan a los de casa, pero no tienen acierto a la hora de tirar a gol. A pesar del mayor dominio forastero, el Salamanca ha sacado en esta segunda parte otros seis córners a su favor, y ninguno la Segoviana.

Hay palmas de tango para el juego del Salamanca. A los 30 minutos, sufre un fuerte encontronazo Saugar, y tiene que ser retirado del campo para no reaparecer. Cuando faltaban dos minutos para terminar, Caballero consigue el tercero y último tanto para el Salamanca, terminando a seguido con 3-0 a favor del equipo local.

El público despidió con una gran pita al Salamanca, porque a pesar de su victoria jugó bastante mal.

Grandes Ferias de San Rafael
en
Carrión de los Condes
Los días 24 al 30 de Octubre de 1955
Para ganados de todas clases y productos de la tierra
Dianas. Conciertos musicales. Fuegos artificiales. Sesiones de Baile y Cinematógrafo
Actuación de la Gran Masa Coral de Barruelo de Santullán, en la tarde del día 27. Festejo completamente gratuito
NOTA.—La entrada del ganado estará libre de arbitrios municipales, pero se advierte a los ganaderos, vengan provistos de la guía sanitaria de TODOS SUS GANADOS, incluso de los que no deseen vender, en evitación de sanciones

Ya ha conocido el Zamora las hieles de la derrota

En León perdió ante el Júpiter por 3-1

JUPITER LEONES, 3; ATLETICO DE ZAMORA, 1

(*Servicio especial DIARIO-DIA*)

León, 16.—Alineaciones:

Atlético de Zamora: Cobas; Marqués, Angelín, Martínez; Jorge, Alcalá; Cela, Nano, Merelo, Moreno y Cuesta.

Júpiter Leonés: Avilés; Gelito, Angel, Tinín; Armando, Vélez; Navajos, Rogelio, Raúl, Suárez y Revuelta.

El partido ha sido muy emocionante y reñido, a pesar del resultado, pues éste no refleja lo que fué el juego de ambos equipos. El Atlético de Zamora mostró un juego muy rápido, pero tuvo en su contra —lo que influyó en el resultado y desarrollo del partido— que el árbitro le anuló un gol en cada uno de los tiempos, ambos injustamente, pues fueron marcados en plena legalidad.

Por su parte, el Júpiter Leonés hizo también un juego rápido, y la facilidad de sus delanteros para marcar decidió el resultado —con las limitaciones antes señaladas— en la primera parte, que consiguieron terminar con 2-0 a su favor, lo que les hizo jugar con más tranquilidad en la continuación.

A los diez minutos de empezar el partido fuerza el Júpiter un córner a su favor, y marca Rogelio el primer tanto, y promediada esta parte, el mismo jugador hizo el segundo tanto, yéndose al descanso con esa diferencia de dos tantos a favor del equipo local.

Vuelve el Júpiter a marcar en la segunda parte un gol, por mediación de Raúl, y a pesar de la diferencia, el Zamora sigue jugando bien, y consigue, por su interior izquierda, Moreno, acortar distancias al marcar el gol único para su conjunto.

Como se dice, ambos equipos jugaron bien, gustando mucho al público, sobre todo por la movilidad que ambos onces pusieron en la lucha.

El arbitraje del señor Santa María, de Valladolid, mal en todos los aspectos.

OFRECESE
Persona honorable para administrar fincas, etc. Absoluta reserva. Informes, esta Administracción

MARCADOR

TERCERA DIVISION

GRUPO QUINCE

Resultados:

Castilla-Béjar	2-1
Salamanca-Gimnástica Segoviana	3-0
Júpiter-Atlético de Zamora	3-1
Ponferradina-Europa Delicias	2-0
Avila-Atlético de Palencia	1-2

Clasificación

	J.	G.	E.	P.	F.	C.	Pn.
1.—Salamanca	6	4	0	2	15	5	8+2
2.—Atlético de Zamora	6	3	2	1	17	8	8+2
3.—Atlético de Palencia	6	4	0	2	16	12	8+2
4.—Júpiter Leonés	6	3	1	2	17	12	7+1
5.—Europa Delicias	6	3	1	2	10	11	7+1
6.—Ponferrada	6	3	0	3	15	14	6
7.—Béjar	6	3	0	3	13	17	6
8.—Gimnástica Segoviana	6	2	0	4	9	17	4—2
9.—Castilla	6	1	1	4	10	16	3—3
10.—Avila	6	1	1	4	11	21	3—3

La jornada del próximo domingo en nuestro grupo

Para el próximo domingo, día 23 del actual, corresponde jugar en el Grupo 15 de Tercera División, los siguientes partidos de liga:

Atco. Zamora-Ponferradina.
CASTILLA-Salamanca.
G. Segoviana-Júpiter.
Béjar-ATCO. PALENCIA.
Europa Delicias-Avila.

M.C.D.2022

SEGUNDA DIVISION GRUPO PRIMERO

Poco respeto tuvieron en esta jornada a los que jugaban en sus campos

Gijón y Lérida vencieron a domicilio, y Osasuna, Zaragoza y Caudal empataron

LOGROÑES, 3; OSASUNA, 3

Logroño, 16. — Alineaciones: Logroñés: Guinea; García, Oyón, Turón; Emery I, Iazoqui; Martí, Bernedo, Satur, Artabe e Ilarramendi.

Osasuna: Montes; Suazu, González, Cans; Blanco, Marañón Vila, Recalde, Sabino, Claria I y Areta III.

Arbitró Mazagatos, del Colegio Vizcaíno, mal, sin querer saber nada en el área de peligro.

El partido, ha sido llevado a gran tren y codicia por ambos equipos, dominando más en el primer tiempo el conjunto local. A los cuatro minutos, de salida de un golpe franco y ante la presión logroñesa, el defensa csasunista, Suazu, mete el balón en su propia red. Seguidamente, la delantera local presiona, y en un bombardeo incesante a la meta, el balón es parado con las manos por varios defensas, sin que el árbitro señale penalty. A los siete minutos, Sabino, consigue el empate. A los 16 minutos, Artabe, marca el segundo tanto local. A los 18, nuevamente, Sabino, logra el empate.

Con el mismo ímpetu comienza el segundo tiempo, aunque el Logroñés da muestras de mayor agotamiento. A los nueve minutos, Blanco, logra el tercero del equipo visitante, y a los treinta, Martín, es zancadilleado en la puerta; el árbitro no quiere ver la falta, pero ante la insistencia del público y de los jueces de línea concede el penalty. En este momento, sin que se sepa por qué, el meta osasunista se tira al suelo accidentado y es sustituído por Eusebio. Martí tira el penalty y consigue el definitivo empate a tres.

Se sacaron ocho córners contra el Logroñés, por tres contra el Osasuna. Destacaron, por el Osasuna, González, Vila y Sabino, y por el conjunto local, Guinea, Oyón, Martín e Ilarramendi. — Alfil.

FERROL, 0; CAUDAL, 0

El Ferrol del Caudillo, 16. — Alineaciones: Ferrol: Bernabé; Sobrino, Anca II, Anca I; Germán, José Carlos; Chillón, Bello, Alvarito, Seijas y Bouzas.

Caudal: Jesús; Valentín, Fernando Pirulo; Trujillo, Gaito; Pepito, Carlos, Orive, Fermín y Toñín.

Arbitró Aurre, con errores de bulto, por lo que fué abroncado por el público.

Durante el primer tiempo, dominó el conjunto visitante ligeramente, y en el segundo, el dominio correspondió al equipo ferrolano.

A los 28 minutos, un defensa del Caudal incurre en penalty que Aurre no señala y poco después, se repite la misma jugada, también sin que señale el árbitro la falta, por lo que las protestas del público suben de tono.—Alfil.

LA FELGUERA, 1; LERIDA, 3

La Felguera, 16. — Alineaciones: La Felguera: Bellido; Lucio, Iruretagoyena, Basteiro; Herrero, Trompi; Fausti, Juanco, Pascual, Martín y Monte.

Lérida: Gascón; Jarque, Modol, Esquerda; Jiménez, Rivelles; Arocena, Boneu, Lax, Couto y Nogueras.

El primer tiempo, resultó muy disputado, con más fogosidad por parte del equipo local, pero juego más rápido en los catalanes que, por el ala derecha prodigaron las incursiones, creando momentos de desorientación en los locales y reiterados peligros para el marco felguerino.

El primer gol de esta tanda, lo marcó Arocena, de un tiro alto, que sorprendió al portero, que resultó batido pese a haber tocado con el balón con las manos. Iban cuatro minutos de juego.

El segundo gol forastero, se registró a los 24 minutos, en un avance de su delantera a tiro de lejos de Lax, que Bellido para, pero el balón se le escapa, cosa que aprovecha el mismo jugador para llevarle al fondo de la red.

En la segunda mitad, el equipo local, realiza cambios en su primera formación, sustituyendo Miranda a Bellido en la puerta, por lesión muscular; pasando Basteiro a extremo izquierdo, también por lesión; Martín al puesto de aquél, y Monte, a interior izquierdo. Esto resta muchas posibilidades de juego al conjunto local, aparte que la rápida concepción del equipo catalán sigue imponiéndose en el terreno de juego y en el marcador, al lograr, a los dos minutos, el tercer gol de un disparo desde lejos, que llevó el balón a fondo de la red, pese a que la pelota rozó el poste.

En uno de los acosos del quinteto atacante, cuando iban nueve minutos, se comete una falta fuera del área catalana del ala izquierda. La saca Montes, y la aprovecha Pascual quien, de cabeza, marca el único tanto para su equipo.

Por el Lérida, destacaron el portero Gascón, Modol, Jiménez, Rivelles, Boneo, Arocena y Lax.

El arbitraje del cántabro, señor Arce, sin dificultades y un tanto discreto.—Alfil.

REAL OVIEDO, 2; R. GIJON, 4

Oviedo, 16. — Alineaciones: Real Oviedo: Argila; Toni, Luisín, Alberto; Pacheco, Falín; Cuervo, Alsúa, Fábregas, Aloy y Castro.

Real Gijón: Sión; González, Altisent, Molinuco; Medina, Cabal; Antoñín, Ortiz, Prendes, Bienpica y Pineda.

Arbitró Couso, meticuloso, pero imparcial.

El Oviedo, dominó durante setenta minutos, pero su delantera se mostró inofensiva. La pérdida del partido hay que achacársela exclusivamente a Argila.

En los primeros 15 minutos, dominó el Oviedo, nivelándose luego el juego. A los 23 minutos, Bienpica, logra el primero del Gijón; Argila, salió del marco y la pelota entró suavemente en la red. Con 1-0, terminó el primer tiempo.

En el segundo tiempo, a los cinco minutos, Fábregas, logró el empate. A los diez minutos, Ortiz, marca el segundo del Gijón, aprovechando otra falsa salida de Argila. Cinco minutos después, Falín, lanzó una falta desde treinta metros, y logra el empate a dos. Los gijoneses parecen conformarse con el empate, pero en los últimos momentos Pineda y Bienpica, marcan el tercero y cuarto para los visitantes, ante la imparcialidad del meta ovetense.

Destacaron por el Real Gijón, Sión, Ortiz y Antoñín, y por el Oviedo, Falín, Toni y Alvarito.

Argila, fué pitado al final del encuentro.—Alfil.

SESTAO, 2; INDAUCHU, 1

Bilbao, 16. — Sestao: Larrucea; Llona, Certucha, San Martín; Zubi, Arangi; Ariznavarreta, Uriarte, Aguirre, Llona II y Sáiz.

Indauchu: Abeijón, Rey; Valino, Zamacona, Olivares; Uría, Panizo II; Urizar, Hontoria, Zarra, Coque y Ajuria.

Arbitra Uría, regular.

Encuentro jugado por la mañana. El primer tanto lo marca Coque, en remate a jugada de toda la delantera. A los 21, Llona II, en golpe franco iguala, y a los 38, ya de la segunda parte, Aguirre, de enorme tiro al ángulo desde fuera del área marca el 2-1 definitivo.

El meta del Indauchu, se lesionó a los 31 minutos de la primera parte y le sustituye Rey, que defendió la puerta hasta el final.

Por el Sestao, Uriarte y Ariznavarreta. Del Indauchu, los dos metas y los defensas.—Alfil.

EIBAR, 3; TARRASA, 0

Eibar, 16. — Eibar: Querejeta; Iruregui, Zubiaurre, Bastida; Valdés, Aizpurúa; Inchausti, Roberto, Araquistáin, Pérez y Esnaola.

Tarrasa: Bru; Argila, Abella, Beltrán; Iriarte, Galdós; Lara, Bagur, Vallverdu, Pajés y Brunet.

Dirige el señor Rey, muy bien.

El primer tiempo de juego nivelado, destacando la labor de ambos metas. A los 35 minutos, se castiga con penalty al Tarrasa, por haber arrojado al suelo uno de sus jugadores a Inchausti. Tira Roberto, y marca el primer gol.

Así se llega al descanso, para en la segunda mitad, acusarse un mayor dominio local. A los 23, pase fantástico de Valdés, a ras del suelo, y Pérez, para la pelota con toda seguridad, enviando un enorme tiro que es el segundo tanto. A los 31 minutos, Arquistaín, avanza desde el centro, dribla a varios jugadores y marca el tercer gol.

Los catalanes dominan en los últimos minutos y se registran dos paradas maravillosas del meta local. El Tarrasa ha gustado, sobre todo, abriendo juego en la mitad del campo.—Alfil.

SABADELL, 3; SANTANDER, 1

Sabadell, 16. — Alineaciones: Santander: Lobera; Campón, Barrenechea, Echave; Torre, Mendi; Urdiales, Gómez, Vázquez, San Emeterio y Arsuaga.

Sabadell: Velasco; Roca, Socias, Vilar, Maiquez, Queralt y Muñoz.

Rovira; Avelino, Segarra; Sitges,

Arbitró González Echevarría.

El Santander, se ha mostrado como buen equipo, pero sin entrar en vena de acierto en toda la tarde, cosa que, en cambio, ocurría con los componentes del conjunto local.

A los seis minutos del encuentro Maiquez se corre hacia el extremo, pasa sobre puerta y Queralt, marca el primer gol. A los selete minutos, se escapa Urdiales, siendo zancadilleado por Rovira, dentro del área. El penalty lo tira Arsuaga, la pelota se estrella en el travesaño y es finalmente despejada por un defensa local. A los 26 minutos, se repite la misma jugada que originaría el primer gol, que ahora da origen al segundo, obra, igualmente, de Queralt, que remató sobre la marcha.

En el segundo tiempo, San Emeterio, bate a Velasco a los 15 minutos, pero a los 30, de nuevo Queralt, marca el Sabadell, el tercero y último tanto.

De los montañeses, han sido los mejores su portero. Barrenechea, Torre y Urdiales. — Alfil.

Tres partidos internacionales

Roterdam, 16. — Holanda y Bélgica han empatado a dos tantos en su partido internacional de fútbol jugado en ésta hoy. Despues del primer tiempo, el resultado era de empate a uno.—Alfil.

EMPATAN DINAMARCA Y SUECIA

Copenhague, 16. — Dinamarca y Suecia han empatado a tres goles en un partido internacional de fútbol celebrado hoy en ésta, al que han asistido 52.000 espectadores. El primer tiempo terminó con el resultado de 2-0 a favor de Dinamarca.—Alfil.

HUNGRIA, 6; AUSTRIA, 1

Viena, 16. — En el Estadio del Pueblo, de Budapest, ante más de cien mil espectadores, Hungría ha derrotado a Austria en encuentro internacional de fútbol, por seis tantos a uno. La primera parte finalizó con un gol a cero a favor de los húngaros.—Alfil.

Resultados de los partidos de Tercera División

Madrid, 16. — Resultados de los encuentros de fútbol, jugados hoy, en Tercera División:

Grupo Primero

Puenteáreas 0, Pontevedra 0; Orense 2, Urista 0; Brigantium 3, Fabril 1; Juvenil 2, Arenal 1; Lugo 2, Lemos 0.

Grupo Segundo

Torrelavega 2, Avilés 1; Real Cantabria 0, Santoña 0; Calzada 1, Tiánico 0; Turón 0, Langreano 0; Entrego 2, Juvencia 2.

Grupo Tercero

Burgos 3, Guecho 0; Basconia 4, Begoña 1; Valmaseda 1, Cultural 0; Erandi 2, Villosa 1; Arenas 4, Padura 2; Bermeo 2, Portugalete 2.

Grupo Cuarto

Azcoyen 0, Izarra 0; Tudelano 2, Touring 1.

Grupo Quinto

Calatayud 3, Binéfar 1; Montañesa 4, Utebo 1; Amistad 2, Gallur 1; Tauste 0, Arenas 0; Numancia 3, Huesca 1.

Grupo Sexto

Manresa 2, Gerona 2; Hora 0, Vich 2; Sans 2, Europa 2; Artiguense 0, Júpiter 1; Mataró 1, Badalona 1; Moncada 4, Puigreig 2.

Grupo Séptimo

Reus 1, San Andrés 1; Tortosa 4, Molet 0; P. Seco 1, Amposta 1; Pueblo Nuevo 5, La Cava 1; San Martín I, Hércules 2; Granollers 0, Gimnástico 1.

Grupo Octavo (Zona Mallorca)

Binisalem 3, España 0; Constancia 0, Mallorca 3; Poblense 2, Manacor 2; At. Baleares 4, Soledad 0; Porreras 3, Santañy 1.

Grupo Octavo (Zona Menorca)

Ciudadela 1, Menorca 1; Mahón 5, Minerva 0.

Grupo Noveno

Peña Soriano 2, Acero 1; Albacete 2, Alcoyano 0; Burriana 2, Gondía 1; Alicante 1, Levante 1; Onteniente 4, Alcira 3.

Grupo Décimo

Imperial 3, Lorca 1; Orihuela 1, Cartagenera 3; Cieza 2, Yeclano 2; Elche 6, Callosa 0; Almansa 1, Eldense 3; Hellín 0, Novelda 0.

Grupo Undécimo

Utrera 6, Ronda 2; Huelva 1, Puerto 1; Algeciras 1, Linense 1; Chiclana 3, Lora 1; Peñarroya 6, Portuense 2; Coria 2, Constantina 2.

Grupo Duodécimo

Almería 4, R. Granada 0; Córdoba 6, Bastetano 0; Pontanes 2, Linares 1; Ubeda 6, Matos 0; Motril 5, Antequerano 3; Iliturgi 3, At. Malagueño 1.

Grupo Décimotercero

Villanador 1, Ceuti 2; Alcázar 1, Tangerina 1; Español 2, Larache 2; Ceuta 7, Melilla 1.

Grupo Décimocuarto

Montijo 0, Cacereño 2; Metalúrgica 1, C. Sotelo 2; Villanovense 2, Emeritense 3; Azuaga 2, D. Benito 2; Plasencia 2, Manchego 1.

Grupo Décimosexto

P. Móvil 3, Leganés 4; Toledo 4, C. Caminos 4; Conquense 3, Rayo Vall. 0; Girod 3, Aranjuez 0; Guadalajara 3, Carabanchel 1. — Alfil.

MATERIAL DE OFICINA, EN I. G. DIARIO-DIA

MIRANDO AL PORVENIR

El hockey sobre ruedas en Palencia

El hockey sobre patines es un deporte de indudable porvenir en Palencia. Escribíamos algo parecido hace, poco más o menos, un año, con motivo de la inauguracion de una pista en uno de los colegios de nuestra capital.

A punto de terminarse la estupenda cancha que se ha construido en el Campo de la Juventud, y ante la enorme afición que el patinaje ha despertado entre nuestros muchachos, de ambos sexos, tenemos hoy que ratificarnos —bien esperanzados— en la afirmación.

La Delegación palentina de la Federación de Hockey y Patinaje, que preside el entusiasta deportista don Carlos Ruiz Navarro, piensa ya en la organización de varios torneos, confiando en que haya dos o tres equipos locales para el campeonato de Federación y hasta cuatro o cinco juveniles. Palencia, nos decía hace unos días, podría ser incluída en segunda categoría, dentro del ámbito nacional y ser este deporte, bello y espectacular como ninguno, de gran arraigo en nuestra capital.

Se haría en principio un torneo de apertura, con participación conjunta de juveniles y mayores, y despues se celebrarían ya los campeonatos federativos para clasificar el campeón provincial, que pasaría a jugar la fase regional. Es fácil que en esta temporada haya asimismo campeonatos nacionales escolares de hockey sobre patines.

Pero no es sólo el hockey, donde ciframos nuestras esperanzas, sino también en el patinaje artístico y suenan ya algunos nombres en nuestra capital que podrían cultivar con verdadero éxito esta bellísima modalidad deportiva.

El hecho de que sean auténticos juveniles, los que compongan hoy el grueso de esta afición, aumenta, como es natural, nuestra confianza en el porvenir y las esperanzas de un próximo auge, con muchas probabilidades de éxito. Para todo, es preciso que se finalice la pista del Campo de la Juventud y según nos han indicado, piensan acelerarse las obras, pudiendo acaso estar terminada el próximo mes. De confirmarse esta noticia podría ser esta temporada de 1955-56 la que marque la iniciación en Palencia, con toda formalidad, de una brillante época deportiva en nuestra ciudad. ¿Esperamos que así sea?—Y.

SE VENDE CHALET

compuesto de sótano, tres pisos, con huerta, frutales, perfecto estado conservación, situado en BEZANA (Santander), a veinte metros de la estación férrea, cien de la carretera general y seis kilómetros de la Capital, teniendo tren y autobús cada hora. Informes, José Llano. Apartado, 336. Santander. Teléfono, 7598

SEGUNDA DIVISION GRUPO SEGUNDO

Poca emoción en este grupo ante el claro matiz casero de la jornada

No hubo más que un equipo-Mestalla-que pudo arrancar un sólo punto en su salida

REAL JAEN, 2; SAN FERNANDO, 0

Real Jaén: Ortega; Ancia, Millán, Ruiz; Bermúdez, Sierra; Antoniet, Méndez, Arregui, Serrano, Corral.

San Fernando: Gómez; Llevaria, Tomé, Barrera; Villalta, Bouso; Periñán, Cispa, Paulino, Davesa, Ayala II.

Arbitró el señor Llopis.

Comienza el Jaén a gran tren y en los primeros diez minutos marca los dos tantos, el primero de Serrano, a los cinco, y el segundo por Arregui, a los diez, de soberbio cabezazo. Reacciona el San Fernando y crea algunas situaciones de peligro ante el Jaén, que resuelve bien la defensa local. Hasta el final de este tiempo el Jaén se impuso.

El segundo tiempo fué de dominio alterno y en los últimos 25 minutos volvieron a dominar los locales. El San Fernando estuvo bastante irregular y sólo actuó con cierta ligazón la defensa, aunque empleó juego duro. El partido se jugó en medio de la lluvia.—Alfil.

TENERIFE, 1; E. INDUSTRIAL, 0

Santa Cruz de Tenerife, 16.—Tenerife: Cuco; Chicho, Isal, Perla; Vilar, Oscar; Tomás, Julito, Munne, Carrasco, Marroig.

España Industrial: Estremi; Simo, Rodri, Schwandt; Verges, Mora; Font, Sampedro, Rivera, Moix, Basora II.

Arbitró bien Luna.

Al saltar al terreno los jugadores del España son acogidos con grandes aplausos, ya que es la primera vez que este conjunto venía a Tenerife. Comienza el juego dominando los forasteros que realizan juego preciosista, bien conjuntados y demostrando excelente preparación. Se ganan la admiración de público que le ovaciona constantemente. Eu Tenerife se va dejando dominar haciéndosele difícil la victoria, solamente cabe destacar a los 25 minutos un remate de Julito, estrellando el esférico en el poste. En el segundo, a los tres minutos, Oscar obtiene el único tanto del encuentro si bien en este tiempo el dominio fué alterno. Por el España la defensa y la media. La delantera se pasó muy bien el balón pero sin profundizar. El meta visitante no se mostró seguro. —Alfil.

JEREZ, 5; AT. TETUAN, 0

Jerez de la Frontera, 16.—Jerez: Solarrain; Cholo, Pedrito, Aldonza; Rafa, Gallo; Corcuera, Carcamo, San Martín, Tito Blanco, Domínguez.

Tetuán: Churriba; Juanelo Alarcón Pedreño; Loli, López; Chicha, Carreras, Uceda, Monti, Ora.

Arbitró García Villaverde, bien.

A los 18 minutos de juego de iniciado el encuentro Corcuera remata hacia atrás inaugurando el marcador. El segundo obra del mismo jugador se produce al recoger este un rechace de la defensa y tirar cruzado. A los tres minutos de comenzar el segundo tiempo marca San Martín desde el centro del área al recoger un centro de Domínguez. El mismo jugador vuelve a marcar a los 24 en fallo de la defensa. Se produce penalty a los 33 al tocar con las dos manos Alarcón el balón, entró en el área. Tira la falta Corcuera por bajo y consigue el último tanto del Jerez. El equipo visitante no realizó mal partido pero tuvo mala suerte al tirar a puerta.—Alfil.

ESPAÑA DE TANGER, 3; CADIZ, 0

Tánger, 16.—España de Tánger: García Ojeda; Felipe, Rusiñol, Salem; Riffi, Arenas; Fernández Bolea, Roth, Amaro y Granados.

Cádiz: Goyo; Varela, Nieto, Pilongo; Tejedor, Vicente; Mari Ramoncito, León, Mesa y Ayala.

Arbitró el señor Campos, colegiado del Centro, que estuvo meticuloso.

En el minuto 28 Roth inaugura el marcador. Reaccionan los locales que se muestran entusiasmados y en vena de aciertos, pues controlan la pelota magníficamente y presionan.

En el minuto 35, Rusiñol, de golpe directo y fuerte tiro, atraviesa la barrera de los adversarios y marca el segundo gol local.

Hasta el final de la primera parte, los gaditanos se fuerzan por marcar pero sin conseguirlo. En la continuación, los locales, con la ventaja que llevan en el marcador, juegan aun con mayor acierto y se hacen dueños de la situación. Apenas transcurridos diez minutos, Bolea se adentra en el área y chuta; el balón hace un extraño y entra en la meta ante la estupefacción de Goyo.—Alfil.

EXTREMADURA, 4; BADAJOZ, 1

Almendralejo, 16. —Extremadura: Rovira; Casuco, Roberto, Pastor; Vecino, José Luis Manso, Alda, Hernán, Domínguez, Taranco.

Badajoz: García Sánchez; Dori, Campa, Gañán, Fraga, Iván Terry, Montijano, Oltas, Anta, Rodríguez.

Arbitró Cruz Carrascosa, discreto.

Durante el primer tiempo el Extremadura jugó con más profundidad, pero la codicia de los forasteros niveló el encuentro. Alda consiguió el primer tanto local a los cinco minutos; a los 16 Montijano logró el empate; a los 27, Campa, defensa central del Badajoz, introduce el balón en su propia puerta y a los 37, Vecino, marca el tercer tanto de penalty. En el segundo tiempo, dominaron ampliamente los locales pero no consiguieron más que un tanto, a los 17 minutos, obtenido por José Luis.—Alfil.

MALAGA, 4; PLUS ULTRA, 0

Málaga, 16. — Málaga: Del Río; Alonso, Rubio, Carrillo; Borreda, Gutiérrez; Lasa, Tercero, Madariaga, Romero, Montero.

Plus Ultra, Tapia; Elizondo (F), Carrasco Villanueva; Vilches, González, Elizondo (A), Campos, José Luis, García Bao, Vidal.

Arbitró el valenciano Cotanda, con jueces de línea del mismo Colegio.

Comenzó el encuentro con juego nivelado. A los 14 minutos un defensa del Plus Ultra incurre en penalty que tira Romero sin consecuencias. A los veintidós minutos, Lasa después de sortear a varios contrarios, burla la salida del portero y consigue el primer tanto. Sigue el juego nivelado y a los 42 minutos otro defensa del Plus Ultra incurre en penalty. Lo tira Carrillo que consigue el segundo tanto malagueño.

En el segundo tiempo empieza dominando el Málaga. A los cinco minutos se tira una falta cerca del área madrileña. La tira Romero que centra a media altura y hace inútil la estirada de Tapia, logrando el tercer gol local a los 23 minutos Tercero se hace con el balón, pasa a Montero, éste a Lasa, quien muy angulado marca el cuarto y último tanto local. Hay una reacción del Plus Ultra, sin resultado positivo y sin más variaciones se llega al final del encuentro.

Por el Plus Ultra destacaron Vidal, que ha sido su mejor hombre, González, Vilches y José Luis. Por los locales, la línea defensiva, Borreda en la media y en la delantera Lasa, Madariaga y Romero. El arbitraje, bueno.—Alfil.

CASTELLON, 0; MESTALLA, 0

Castellón de la Plana, 16.—Castellón: Bienvenido; Arnáiz, Goterriz, Martí; Ortiz, Arriola, Colibrí, Vilalta, Chirri, Mezquía, Arias.

Mestalla: Florentino; Peñarroja, Fernando, Mestre; Iborra, Payá; Aliaga, Enguidanos, Gago, Ricardo, Cintas.

El Castellón llegó desde un principio a la defensiva como si tuviera miedo de este encuentro. Solo Vilalta, por una sola vez en toda la tarde hizo una buena jugada que daba la impresión de que iba a traducirse en gol. El Mestalla dominó ampliamente, pero no supo o no tuvo suerte en los remates de modo que hasta dejó de ser gol un buen chut a portero batido, que dió en el larguero.

Destacaron por el Mestalla, Aliaga y Cintas, extremos, se tiraron seis corners contra el Castellón y cinco contra el Mestalla.

El arbitraje del señor Gómez Contreras del colegio catalán, imparcial.—Alfil.

GRANADA, 2; BETIS, 1

Granada, 16.— Granada: Candi; Vicente, Baena, Requena; Felipe, Padilla; Lopera, Sueza, Rafa, Cea, Rodríguez.

Betis: González; Portu, Vilariño, Cifuentes; Lora, Genaro; Del Sol, Guerrero, Botella, Sobrado, Linares.

Arbitró discretamente, Birigain.

Encuentro disputado desde el principio hasta el fin con un mayor dominio granadino. El primer tiempo termina con uno a cero marcado por Cea en un avance con Rafa.—Alfil.

Durántez Padierna
MEDICO-DENTISTA
Martínez de Azcoitia, 1, primero
PALENCIA

GUIA MEDICA

M. Alvarez Renedo
Pulmón-Pleura-Corazón
RAYOS X
Mayor, 120
Consulta: de 11 a 1 y de 4 a 6

RAFAEL M. ALMEIDA
Médico-Jefe del Hospital Provincial por oposición
RAYOS X
Horas de consulta: de 11 a 2
Mayor Pral., 254, 1.º, izda. Tel., 1563

SANTIAGO MORO
MEDICO-PUERICULTOR
Médico ex interno de la Casa Salud Valdecilla
ESPECIALISTA EN NIÑOS
RAYOS X
Consulta de 11 a 2 y de 4 a 6
Mayor Pral., 116, 2.º Tel., 1451

PEDRO M. MARTINEZ
REANUDA LA CONSULTA

V. ALONSO ROJO
CIRUGIA - PARTOS - MATRIZ
Plaza Abilio Calderón, 1, segundo

IRENEO FDEZ. VALDEOLMILLOS
Garganta, nariz y oídos
De la Casa Salud Valdecilla
Consulta y operaciones de 11-1 y 4-6. Calle Burgos, 2

S. PAJARES GARCIA
Médico Jefe de los Servicios Provinciales de Puericultura, por oposición
Consulta de Puericultura y
RAYOS X
Enfermedades de los niños
Calvo Sotelo, (Jardinillos), 3, 1.º, dchs.
Horas: de 12 a 2 Teléfono, 1650

A. BUJEDO
HA REANUDADO LA CONSULTA

AGUSTIN P. HIGELMO
CIRUJANO
Sanatorio "Jesús Nazareno" (Jardinillos), de 12 a 2. Telf., 1502

J. RAMOS
RADIOTERAPIA PROFUNDA
Corrientes eléctricas, ONDA CORTA, ULTRASONES, RAYOS ULTRAVIOLETAS
RADIOGRAFIAS - TOMOGRAFIAS
GABINETE DE RADIO DIAGNOSTICO, A DISPOSICION DE LOS SEÑORES MEDICOS
EXPLORACIONES RADIOLOGICAS A DOMICILIO
General Franco, núm. 2. Teléfono 3189

D. DACIO CRESPO H. DE MEDINA
HA REANUDADO SU CONSULTA

E. ROBLES José Antonio, 47, 1.º (Salón) de once a una y media. Tel., 1412
ENFERMEDADES DE LA PIEL
Cáncer. Tumores. Ulceras. SIFILIS VENEREAS
ENFERMEDADES DE LAS VIAS URINARIAS Y GENITALES
Electroterapia. (Diatermia, onda corta. Electrocoagulación. Rayos U. Corrientes, etc.). Nieve carbónica. Análisis

FELIPE MARTIN R. ESCOBAR
Médico Electro-Radiólogo
TOMOGRAFIAS. — Radiografías seriadas. — Aparato portátil.
ULTRASONIDO. — Onda corta. — Corrientes eléctricas
Consulta de 11 a 2 y 4 a 6. Plaza de León, 2. Teléfono, 1352

PROF. DR. CESAR FERNANDEZ-RUIZ
Profesor de Ginecología de la Facultad de Medicina
Jefe de la Maternidad. — Maternólogo del Estado
CIRUGIA DE LA MUJER. — PARTOS
CONSULTA DIARIA, de 12 a 3
Mayor Principal, 33. Teléfono, 1533
Palencia
Operaciones y partos: Clínica "San Bernabé"

C. RODRIGUEZ PASCUAL
Director del Dispensaro Oficial Dermatológico y Antivenéreo (por oposición)
ENFERMEDADES DE LA PIEL
Ulceras de pierna - Varices - Hemorroides - Enfermedades ano-rectales
Consulta de dos a dos V. Calderón, 7 Teléfono 2185

JULIO AGUADO MATORRAS
MEDICO EX-INTERNO DE LA STAEDTISCHE
Frauenklinik de Bremerhaven (Alemania)
ENFERMEDADES Y CIRUGIA DE LA MUJER. PARTOS
Consulta, de once a una y de cuatro a seis. Mayor, 91, 1.º
Teléfonos: Consultorio: 29-34. Domicilio particular: 20-05
Operaciones y Urgencias: Sanatorio de San José (O. S. 18 de Julio). Tel., 2936

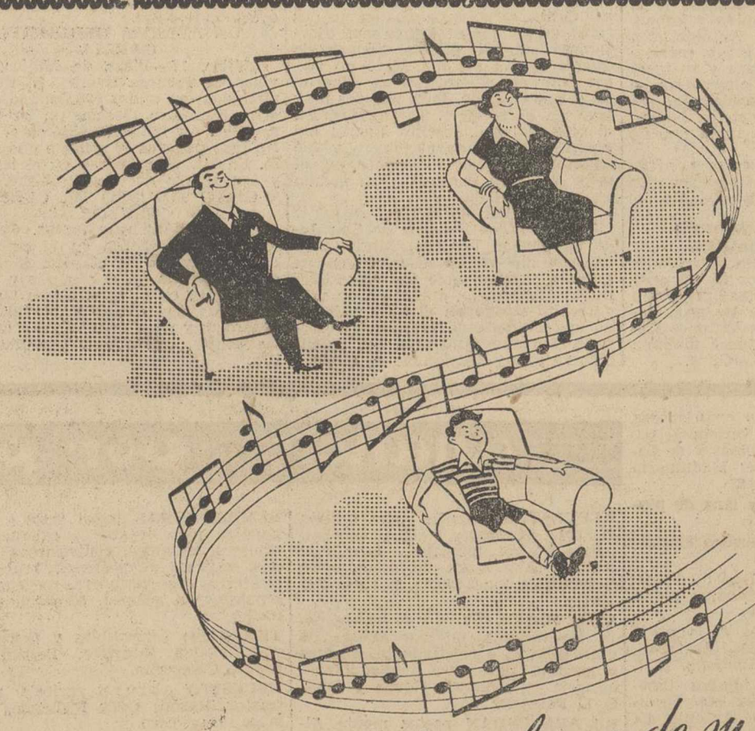

Una realidad musical en el seno de su familia

novofonic

- Altavoces de doble cono.
- Circuito Bi-Ampli.
- Control de tono Hi-Lo.
- Agujas de diamante.
- Válvulas Noval.
- Nuevos condensadores variables.
- Nuevos tocadiscos y cambiadiscos.
- Antenas "Ferrocaptor" incorporadas.

PHILIPS

PHILIPS
RADIO 1956

INFORMESE EN EL DISTRIBUIDOR PHILIPS MAS PROXIMO

13

M.C.D.2022

Toros

Cuarta de feria en Zaragoza

Cogidas de "Morenito de Talavera" (pronóstico reservado) y del peón Barajas (grave) en la Plaza Monumental

Antonio Bienvenida se encuentra fuera de peligro

En Madrid se celebra el homenaje a Manuel Mejías Bienvenida (Papa Negro)

CORRIDAS

LA CUARTA DE LA FERIA DE ZARAGOZA

Zaragoza, 16. — Cuarta de Feria. Buena entrada. Un novillo de Felipe Bartolomé para rejones. Seis toros, terciados y sosos, de Molero.

La caballista peruana Ana Beatriz Cuchet, clava tres rejones y luego dos pares. Termina con tres rejones de muerte. Acaba con el novillo el sobresaliente Bernardo Galindo de pinchazo y estocada. La rejoneadora es ovacionada. Vuelta.

Dámaso Gómez y Victoriano Posada, mano a mano.

Dámaso, nada con la capa en el primero. Dos pares y medio. Faena deslucida saliendo trompicado algunas veces. Pinchazo hondo, descabello a la segunda. Aplausos. En su segundo, protestado por pequeño, Dámaso hace faena breve para una media y descabello. Algunas palmas. Pitos al toro. A su tercero faena deslucida que se alarga demasiado para pinchazo y estocada defectuosa. Bronca.

Posada, a su primero buena faena para una gran estocada. Ovación, vuelta, saludos. A su segundo, pases naturales y redondos a un toro difícil. Estocada. Aplausos. Al último, una buena faena a base de naturales ligando con el de pecho y de otras marcas para una gran estocada y descabello a la primera. Ovación, una oreja, vuelta, salida a los medios. En sus tres tercs fué ovacionado al torear de capa.—Cifra.

NOVILLADAS

COGIDAS DE MORENITO DE TALAVERA Y EL PEON BARAJAS

Madrid, 16. — Plaza Monumental. Cuatro novillos de María Dolores de Juan Cervantes y dos de Jesús Sánchez Arjona. Casi lleno.

Los novillos de Juan, terciados y bravetes los tres primeros y de feo estilo el otro. Los de Sánchez Arjona, grandes y con poder.

Juan Gálvez oyó aplausos con la capa en su primero y con la franela faena adornada entre el aplauso general. Media estocada. Ovación, una oreja, vuelta. Al cuarto le hace una faena breve para una estocada entera. Fué aplaudido. En este novillo resultó cogido el peón Barajas.

Francisco Villanueva toreó por redondos a su primero y acaba de pinchazo y estocada. Ovación y salida. Al quinto faena de aliño. Media estocada. Aplausos.

Morenito de Talavera recibe al tercero con magníficas verónicas. Faena reposada para estocada algo caída. Ovación y vuelta. Al que cierra plaza, faena deslucida y mal con el pincho. Media estocada y quince intentos de descabello, oyendo un aviso. Al repetir el descabello se sale el estoque y produce al diestro una contusión. Pasa a la enfermería y remata Gálvez al cuarto golpe.

Los banderilleros Blanquito y Faroles oyeron ovaciones por su magnífica brega y lucidos pares.

A Eduardo Catalán se la aprecia en la enfermería herida en cara exterior, tercio medio del muslo izquierdo con trayectoria ascendente de quince centímetros. Produce destrozos en músculos tensor de la fascia lata, recto anterior y vasto exterior pasando por debajo del ligamento de Poupart a la cara interna de hueso ilíaco. Pronóstico grave. Pasa al Sanatorio de Toretos.

Morenito de Talavera fué asistido de contusión abdominal. Pronóstico reservado.—Cifra.

EN LAS ARENAS DE BARCELONA

Barcelona, 16.—Plaza de las Arenas. Buena entrada. Reses de Núñez, Urquijo y Cembrano, bien presentadas y bravuconas.

«El Turia» mata a su primero de pinchazo, estocada y descabello. Ovación. Al cuarto, faena de dominio para una estocada. Ovación.

Curro Puya a su primero lo despacha de una estocada. Ovación, saludos. Al quinto, faena al son de la música para un volapié y descabello. Ovación, dos orejas, dos vueltas, saludos.

Raafelillo, aplaudido en banderillas en sus dos enemigos. Al primero, buena faena y pierde la oreja por pinchar cuatro veces y descabellar. Ovación, vuelta. Al que cierra plaza faena similar y mata de un pinchazo, estocada y descabello. Ovación, vuelta a hombros.—Cifra.

BRILLANTE FESTIVAL EN POZOBLANCO

Pozoblanco (Córdoba), 16. — Festival en homenaje al novillero Rafael Montero. El rejoneador Guardiola se luce como caballista. Pie a tierra, mata de magnífico volapié. Gran ovación. Guardiola pasa a la enfermería donde le llevan la oreja de su enemigo. Sufre probable fractura de la pierna derecha.

Joselillo de Colombia gran faena y estocada hasta el puño. Enorme ovación, dos orejas, rabo, pata, vueltas, saludó desde el tercio.

Pepe Ordóñez, magnífica faena y mata de media y una entera. Ovación, dos orejas, rabo, pata, vuelta.

Manolo Zúñiga, estupenda faena y estocada hasta el puño. Dos orejas, rabo, pata, vuelta al anillo entre ovaciones.

Montero, que reaparece después de su lesión, realiza una superior faena de muleta y la remata de una gran estocada. Ovación, dos orejas, rabo, pata, vueltas.—Cifra.

EN GERONA

Gerona, 16. — Novillos de Herederos de Núñez Guerra.

José María Clavel gran faena a su primero para media. Ovación, petición, vuelta y saludos. Al cuarto, superior faena que remata de media. Ovación, dos orejas, dos vueltas, saludos.

Sanluqueño, buena faena para media estocada y otra casi entera. Ovación, petición y vuelta. Al quinto, gran faena al son de la música, levantando al público de sus asientos. Gran estocada. Ovación, dos orejas, rabo, dos vueltas.

Los tres matadores, con el mayoral de la ganadería, dan la vuelta al ruedo.

Roberto Espinosa, al tercero, gran faena de muleta al son de la música. Dos estocadas. Ovación, petición y vuelta. Al que cierra plaza, banderilleado por los tres matadores no se puede lucir, ya que el bicho se entablera. Una delantera, una entera. Ovación. Los tres matadores son llevados a hombros hasta el hotel.—Cifra.

PERALTA Y CHAMACO CORTAN OREJAS EN GUADALAJARA

Guadalajara, 16. — Novillada de Feria. Siete novillos de la ganadería de don Marcelino Rodríguez, de Sevilla.

Angel Peralta, ovación, dos orejas, rabo y dos vueltas al ruedo.

Félix Saugar, ovación y saludos en su primero y ovación, petición de oreja y dos vueltas en su segundo.

Marcos de Celis, ovación y saludos también en este primer toro al terminar la faena. En su segundo, palmas a la buena voluntad.

Chamaco, división de opiniones en su primero. Y ovación, dos orejas y vuelta en el que cerró plaza.—Cifra.

LOS HERMANOS GIRON CORTAN OREJAS

Baeza, 16. Novillos de Eugenio Ortega. Curro Girón, faena colosal a su primero para una entera. Dos orejas, rabo, vuelta, saludos. Al segundo, faena de aliño. Palmas. Rafael Girón, en su primero, mata de una entera. Aplausos. A su segundo, gran faena para dos orejas, rabo y vuelta.—Cifra.

EN VALDEPEÑAS

Valdepeñas, 16. — Cuatro novillos de Manuel Frías.

Litri II, palmas en su primero y una oreja y vuelta en su segundo.

Julio García Molina, dos orejas y vuelta, al primero y palmas en el otro.—Cifra.

EN SEGOVIA

Segovia, 16. — Novillada sin picadores. Reses de Fuentelespinos.

Primero, de rejones, Josechu Pérez de Mendoza, dos orejas, rabo, vuelta. Enorme pita al novillo.

José Luis Serrano en su primero, aplaudido. Vuelta, en el segundo.

Lorenzo García Castilla, vuelta en sus dos novillos.—Cifra.

EN ABARAN

Abarán (Murcia), 16. — Poca entrada. Tres toros sobrantes de las corridas de Feria y un novillo, de Samuel Hermanos.

Juanito Muñoz, dos orejas, rabo, vuelta. A su segundo, faena elegante para media, pinchazo, descabello. Dos orejas, vuelta.

José Gómez Cabañero, ovación y una oreja y en el segundo, dos pinchazos y una que mata. Ovación, dos orejas, vuelta. Ambos salieron a hombros, de la plaza.—Cifra.

BIENVENIDA MEJORA Y «EL RUBIO DE BOSTON», EN IGUAL ESTADO

Madrid, 16. — Antonio Bienvenida se halla muy mejorado de su cogida en Zaragoza y le ha desaparecido la urticaria que padecía, descansando mucho. Comienza a tomar alimentos y puede decirse que el torero se encuentra va fuera de peligro y comienza su recuperación.

«Rubio de Boston» se encuentra todavía en estado de suma gravedad. Se le están aplicando antibióticos en dosis masivas y se espera poder lograr una mejoría.—Cifra.

HOMENAJE AL «PAPA NEGRO»

Madrid, 16. — Hoy se ha celebrado el homenaje organizado por la Federación de agrupaciones taurinas en honor de don Manuel Mejías Bienvenida «Papa Negro», con motivo de cumplirse el cincuenta aniversario de la fecha de su alternativa en Zaragoza, el 14 de octubre de 1905. Se pronunciaron discursos elogiando a la dinastía de los Bienvenida y lamentando la ausencia de Antonio, con motivo de su cornada grave, precisamente en la misma plaza y en igual fecha en que tomó la alternativa su padre. Bienvenida, emocionado, dió las gracias por el homenaje, lamentando que faltara a la mesa uno de sus hijos.

Al acto asistieron escritores, artistas, críticos y numerosos aficionados y amigos de la casa Bienvenida. —Cifra.

FALLECE EL GANADERO D. ALBERTO MARIN

Ciudad Real, 16. — Ha fallecido en Fernán Caballero, a los 65 años de edad, el ganadero de reses bravas don Alberto Marín, uno de los propietarios de la ganadería de Víctor y Marín. El sepelio se efectuará mañana en el panteón familiar.—Cifra.

RELOJES SUIZOS

A PLAZOS Y CONTADO
La Casa más antigua. Relojes desde 44 pesetas al mes. Pida catálogo gratis
COMERCIAL RELOJERA SUIZA
Apartado, 66. — ZAMORA

Ganado bovino del Canadá llega por vía aérea a Barajas

Es de gran rendimiento lácteo y de mínimas exigencias alimenticias

Barajas, 16. — Once ejemplares de raza bovina «Heltein Friesian», de gran rendimiento de leche, adquiridos para reproducción por la Dirección General de Ganadería del Ministerio de Agricultura, han llegado hoy por vía aérea al aeropuerto de Barajas, procedentes del Bradley Field, en el Canadá.

De la expedición se hizo cargo en Barajas el director general de Ganadería, Dr. García Alfonso, a quien acompañaban los señores Carbonero y Ballesteros.

Consta la expedición de siete novillos de un año y medio de edad, aproximadamente, y cuatro novillas preñadas, de unos dos años y medio, que pesan en total 6.371 kilos (unos seiscientos aproximadamente por unidad), y están valoradas en cuarenta mil dólares.

Estos ejemplares vienen para aumentar los establos de los Centros de inseminación artificial de Bilbao, Santander, Madrid y Gerona. Proceden de una genealogía extraordinaria: algunos de ellos, su madre ha dado hasta quince mil litros de leche en un año, de los que se han obtenido seiscientos kilos de manteca, o sea un 4,28 por ciento de grasa.

Esta especie holandesa, procedente del Canadá, se impone en el mundo por su rusticidad; es de mínimas exigencias alimenticias en contraposición con otros ganados que proceden de América, ya que aprovechan bien las hierbas, por tener su origen en pequeñas ganaderías de granjeros canadienses.

Su gran rendimiento lácteo, sus mínimas exigencias alimenticias y su rusticidad, son los motivos por los que este ganado del Canadá se está imponiendo en Europa. Particularmente en Italia, se importa mucho.—Cifra.

Vuelve a triunfar Marcos de Celis en Zaragoza

El lunes cortó dos orejas y fué aclamado por el público

QUINTA DE FERIA EN ZARAGOZA

Zaragoza, 17. — Quinta función de Feria. Buen tiempo y buena entrada. Seis novillos terciados y sosos, de don Manuel González.

Fermín Murillo, fué muy aplaudido en su primero. En su segundo, que brinda al gobernador civil, es cogido, pero se rehace y continúa la lidia, para ovación, una oreja y al iniciar la vuelta tiene que pasar a la enfermería.

Marcos de Celis, corta las dos orejas de su primero, y es ovacionado en el segundo.

El Turia fué muy aplaudido en su primero, y en el que cerró plaza, cortó las dos orejas y dió la vuelta al ruedo.

Murillo, presenta una herida por asta de toro en el tercio medio de la cara interior del muslo derecho, de cuatro centímetros de extensión por seis de profundidad, en dirección ascendente, que interesa la aponeurosis, y fuerte contusión torácica, con probable fractura de la tercera costilla. Pronóstico grave.—Cifra.

El cierre total de la frontera en nuestra zona disipa toda sospecha maliciosa

Los marroquíes de nuestro Protectorado, mientras lamentan los sucesos de la zona francesa, renuevan su afecto a España, que sabe tratarles de otra manera

Declaraciones del Alto Comisario de España al término de su viaje para inaugurar diversas obras en Gomara y el Rif

Tetuán, 16.—Después de su recorrido político-social por los territorios de Gomara y Rif, el Alto Comisario de España en Marruecos ha regresado a Tetuán por vía aérea.

Antes de tomar el avión en el aerodromo de Tauima, el teniente general García Valiño, recibió una calurosa despedida por parte de todas las autoridades, notables y pueblo marroquí, que, no obstante haber despedido al Alto Comisario anteriormente, quisieron estar presentes hasta el último momento de su partida, como muestra de cariño y admiración al representante de España.

A las ocho de la tarde, aproximadamente, llegó al aerodromo de Suramel, de Tetuán, donde le esperaban el Gobierno jalifiano en pleno, generales con mando en Marruecos y plazas de soberanía, delegados de servicio de la Alta Comisaría, autoridades gubernativas y municipales, y representantes de las fuerzas vivas de la ciudad, que acudieron a darle la bienvenida. Rindió los honores una compañía de Aviación que, después de ser revistada, desfiló ante el Alto Comisario.

Tras saludar a cuantas autoridades y personalidades se hallaban presentes, el teniente general García Valiño se trasladó a su residencia, donde recibió a los representantes de periódicos y agencias, a los que dijo:

«La visita ha sido magnífica desde todos los puntos de vista. Se han realizado todos los objetivos que habían presidido mi idea de salir en estos momentos, para encontrarme de nuevo con todas las autoridades, principalmente los Kodats de todas las cábilas por donde he pasado, a fin de renovar nuestros lazos de amistad y también para recordarles la posición de España, nuestros deseos de mejorar sus poblaciones y, de paso dar fe de la efectividad de estas mejoras en muchísimas facetas de la vida de las cábilas. De manera que he realizado visitas a obras, he abierto pistas, he hablado con autoridades, con musulmanes de todas las clases sociales y he comido y convivido con ellos y he sacado la convicción de que la unidad de criterio y lealtad a España en la zona es total y completa. En todas partes he sido recibido con gran cariño, con un entusiasmo magnífico, muchas banderas, muchos cohetes, aclamaciones, no a mi propia persona, naturalmente, sino por la representación que ostentaba.

Creo poder interpretar con toda seguridad que en estos momentos de duda y perturbación en otras partes de Marruecos, la zona española se halla totalmente unida a España y cree en ella.

Todos me han hecho presente su lealtad al Caudillo y están dispuestos a realizar cuantas órdenes se les den. Es decir, en todas partes he podido comprobar, al mismo tiempo que un sentimiento de pena por los acontecimientos de la zona francesa y de las vicisitudes de sus hermanos marroquíes, la renovación del afecto a España, que sabe tratarlo de otra manera. También, naturalmente, he pasado por las proximidades de las zonas de frontera afectadas por la insurgencia en el protectorado francés, y he podido completar detalles de nuestros servicios de seguridad para conseguir que el cierre por esas partes de la frontera, sea total, a fin de no dar lugar, por ninguna causa, a que se lancen alegremente ideas y noticias sobre el paso de la frontera de tropas o mandos clandestinamente. Hoy este cierre es total y espero que se habrán disipado todos los posibles objetivos de sembrar la duda de una manera maliciosa.

Insisto en que los marroquíes de la zona española, dentro de su ánimo disgustado mantienen una actitud de neutralidad y dignidad tal como España desea.

Y hablando ya de cosas concretas una de las realizaciones más importantes es la comunicación de Uad Lua con Bu-Hamed, y su continuación por la cábila de Beni Selman. Cien kilómetros de pista que considero de importancia capital, porque pone en relación una región totalmente aislada y que ha mejorado sus posibilidades con la salida de sus recursos a los mercados de Tetuán y Chauen. La gente rebosaba satisfacción y alegría, tanto por el sentimiento de lealtad a España, como por el natural agradecimiento a una mejora como esta.

También han tenido lugar algunas inauguraciones de grupos escolares en Villa Sanjurjo y otras localidades, que son maravillosos, amplios, soleados y muy dotados de mobiliario y material pedagógico. Todos ellos, que es lo interesante, repletos de niños y niñas musulmanas, y que, además, resuelven totalmente el problema de la absorción de la mayor parte de la población infantil escolar. En Villa Sanjurjo se han presentado los niños formados, haciendo ejercicios gimnásticos, cantando canciones patrióticas y dando vivas a España y a Marruecos, que realmente han emocionado mi ánimo, porque era admirable la alegría y entusiasmo de esos niños dirigidos por sus maestros españoles y marroquíes, unidos en maravillosa hermandad.

Como verán ustedes, ha sido una cosa muy variada, probablemente habrán creído en todas partes que iba a recorrer la frontera en estudio militar. He visto, en cambio, ordenación de bosques y trazados de pistas y acequias. Lo que menos he hecho ha sido acercarme a la frontera, a la que conozco muy desde aquí por mi larga permanencia en Marruecos y no he revistado más tropas que las que me rindieron honores. ¡Cosa bélica nada!

Las cábilas del Rif y del Kert han presentado, como siempre, un frente cerrado en cuanto a admiración y cariño por la persona que representaba a España; y allí la concentración de caídes ha sido más numerosa porque, al ser el recorrido más rápido, por no haber inauguraciones, ellos han acudido al lugar donde acudí yo. Por todas partes, he tenido comidas íntimas, verdaderamente agradables, por la forma en que se han producido. Todas las autoridades de la región del Kert, en una muestra sincera de afecto, a pesar de que me había despedido de ellos en Azib de Midar, acudieron nuevamente a despedirme al aerodromo de Taulima, dando una prueba más de cariño, lealtad y adhesión a España y a mi autoridad.

No tengo palabras para expresar mi satisfacción. Creo que ha sido una visita muy oportuna, porque nada más el hecho de realizarla felizmente fuerza ya el propósito de señalar un contraste».

A preguntas de un periodista, dijo el Alto Comisario que podemos todos los españoles estar satisfechos, ya que es la obra de España la que acaba de visitar.

El vicepresidente de la Asociación de la Prensa hispanomarroquí manifestó al teniente general García Valiño el sentir unánime de los periodistas diciendo que estaba convencido de que los resultados brillantes del recorrido que acababa de realizar por los territorios de Gomara y Rif constituían un éxito de la política de España y de su Caudillo, y que ellos mismos se felicitaban como españoles, considerándose partícipes del éxito del viaje, y alegrándose en lo más hondo de su corazón.

Estas palabras fueron acogidas con simpatía por el Alto Comisario, que se mostró complacido de la estrecha colaboración que le presta la prensa, interpretando tan sutilmente su línea política de manera libre y espontánea.—Cifra.

Los toros en América

Girón, Méndez y Huerta inician la temporada en Lima

Lima, 17.—Toros de Dapello. César Girón, escuchó palmas en sus dos toros, en los que no estuvo muy afortunado con el pincho, después de lucirse con la muleta. Mató un tercer toro en sustitución de Huerta, en el que cumplió. Paco Mendes muy bien en el primero. Dos orejas. En el otro, palmas. Joselito Huerta dió vuelta al ruedo en el tercero y fué empitonado aparatosamente en el otro. No sufre cornada y su estado no es de cuidado.—Efe.

EN MEJICO

Méjico, 17. — Novillos de San José de Buena Ventura, Mario Castellanos dió vuelta al ruedo en su primero y en el otro fué aplaudido. David Maldonado, aplaudido en uno y resultó cogido en el otro, sufriendo una cornada de pronóstico reservado. Luciano Contreras fué aplaudido en uno y ovacionado en el otro. Regaló un sobrero y volvió a ser ovacionado.—Efe.

UN AVISO A HERIBERTO GARCIA

Méjico, 17.—Plaza de Méjico. Novillos de Piedras Negras. El Callao, aplaudido en uno y ovacionado en el otro. Heriberto García, un aviso en el primero y fué aplaudido en el otro. No hizo nada en el sobrero que regaló. Silveti, voluntarioso en el tercero y ovacionado en el sexto.—Efe.

GRAN TRIUNFO DE CURRO ORTEGA

Toros de Piedras Negras. Capetillo, vuelta al ruedo en el primero. Oreja y vuelta en el otro. El Ranchero, ovación en el segundo y vuelta y oreja en el otro. Curro Ortega cortó las dos orejas y el rabo en el tercero y en el otro volvió a cortar las orejas, saliendo a hombros. — Efe.

SEMBRADORAS "LA IDEAL"

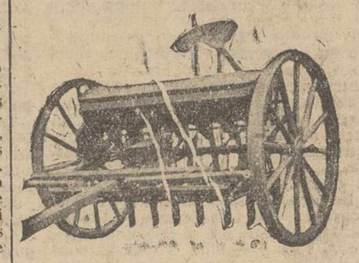

Se fabrican del tipo Empire de botas y ballestas a voleo, San Bernardo y especiales de Líneas Pareadas a la distancia que deseen

INFORMESE EN

MAQUINARIA AGRICOLA URBON

R. ARGENTINA.—PALENCIA

Sucesos en los pueblos

AGUILAR DE CAMPOO

NIÑO AHOGADO. — En el molino de harinas situado en las cercanías del pueblo de Cenera de Zalima, murió en accidente el niño de 23 meses Pedro Antonio Arroyo Revilla.

Su madre dejó el pequeño en el patio y cuando volvió había desaparecido. Después de varias horas se pudo encontrar el cuerpo de la infeliz criatura totalmente despedazado, bajo el rodete de propulsión del molino. Se supone que el niño, intentó atravesar el cauce derivado del Pisuerga, por una pasarela, cayendo al agua y siendo arrastrado por la corriente que le introdujo en el rodete.

SE COMPRA ALMENDRAS en CASCARA

ALMACENES

Victoriano de Vena e hijos, S. L.

M. Rivera, 18. Teléfonos 3249-2973

PALENCIA

VENTA DE POLLITAS DE UN DIA, SEXADAS

RAZA LEGHORN-MUY SELECCIONADAS

Incubaciones desde Enero a Junio

EXPLOTACION AGRICOLA VENTOSILLA, S. A.

ARANDA DE DUERO

anuncios por palabras

BISURCOS, trisurcos y cuatrisurcos. Arados tipo Oliver con vertederas triplex. Sembradoras de botas y de ballestas. Almacenes de Maquinaria Hijo de Feliciano Ortega.

TUBERIAS, planchas y lana de plomo. Pastor.

COCINAS, termos y duchas eléctricas. Pastor.

TRANSPORTISTAS. Labradores: Navamuel vende el remolque mejor construído y más barato.

NEUMATICOS, correas de ventilador, correas trapezoidales. Navamuel. Casado del Alisal, E. Teléfono, 1937.

PLACAS uralita para tejados tuberías, accesorios, azulejos, etc. Uralita. Agencia Oficial, José Antonio, 45. Teléfono, 1455. Palencia.

CALEFACCIONES Arias. Cuartos de baño. Menéndez Pelayo, 7. Teléfonos 2647 y 1829.

BAR CANTABRICO. Selecto marisco todos los días. Servicio a domicilio. Teléfono, 3201.

COMPRO camioneta «Fiat», 618. Cirilo Tejerina, 5. Alonso.

SE VENDE caballo, carro y arreos. Para tratar, en Velilla, con Miguel.

FINCA de regadío, 17,5 hectáreas, cultivo, pastizal, chopos. Miguel Fernández. Torquemada.

CHICO, 14 ó 15 años, necesítase en lejía «El Cisne». Monjas, 26.

VENDO 60 ovejas sobreborras, seleccionadas. Sergio Frechilla. Becerril de Campos (Palencia).

SIRVIENTA para matrimonio solo, 30 a 40 años, otra señor solo misma edad. Informarán, Frutería Luz. Mayor Pral., 4.

VENDO dos mulas, a elegir de tres, 7 y 8 años, 4 y 5 dedos, toda prueba. Paredes de Nava. Narciso Melendre.

DESEO, piso pequeño, confortable, céntrico, matrimonio solo, pagaría bien. Ofertas, «Muebles Linarejos». Teléfono 2646.

SE VENDEN enseres de frutería y local. Héroes del Alcázar, número 3.

VENDO patata menuda, 60 céntimos kilo. Teodoro Castro. Magaz.

REPUESTOS «Delfi» para arados, «Oliver», «Campos» y «Chattanooga», piezas acero, maleable, tornillería surtida. Almacenes de maquinaria, Sobrinos de Fidel Diego, S. R. C. Palencia.

TRACTORES «Case» y repuestos para los mismos, molinos «Case» de gran utilidad y rendimiento, husillos y prensas para uva y maquinaria agrícola en general. Tejeda y Díaz, S. L. Palencia.

SE ARRIENDAN pastos monte Alfoas. Para tratar, Eugenio Cabezudo. Villaconancio.

FIAT 618, compro. Ofertas por escrito, Quiliano González. Palazuelo de Vedija (Valladolid).

POR AUSENCIA del dueño vendo casa nueva planta, en Magaz. Teodoro de Val.

SAL en bolas y piedras, para el ganado, la mejor calidad. Hijos de Alejandro Ortega.

SEÑORES Maestros: Los mejores precios, Librería - Papelería Colón. Colón, 34.

CUBRESEMILLAS, bisurcos, trisurcos, gradas, sembradoras de todos los tipos, abonadoras para tractor y caballerías, tolvas desinfección semillas, material «Triplex», repuestos en general. Almacenes Pinacho.

SE ALQUILAN cocheras. Eduardo Dato, 10.

ACADEMIA «Hispano», necesita chico para botones.

ACADEMIA «Hispano», necesita Maestros y Profesores Mercantiles. Presentarse con referencias.

COMPRAMOS papel, recogiendo a domicilio. Teléfono, 2943.

HERRADOR práctico en ganado mular y caballar, se necesita para establecimiento de Capital de provincia. Informes, don José Marcos González. Veterinario. Palencia.

SEMBRADORAS todos tipos. Abonadoras para tractor y caballerías; bisurcos, trisurcos, cuatrisurcos, gradas, rastras, arrobaderas, brabants, giratorios con vertederas «Triplex», repuestos en general. Almacenes Pinacho.

TRASPASO comestibles y pescados, con vivienda. Informes, Pescadería. Frente Compañía.

NECESITO obrero agrícola para tractor. Razón: Calle Menéndez Pelayo, 19, primero.

OFICIALAS y aprendiza de ropa blanca, necesito. Mayor, 76, tercero.

SE NECESITAN arroyeros. Jefe Hermandad. Husillos.

MOSTO se vende por partidas hasta mil cántaros. Cayo Aguado. Ampudia.

SE COMPRA cebada y avena. Almacén de José Martín García. Alisal, 45.

VENDO cien carneros clase excelente. Informes. Teléfono 2038.

SE NECESITA maquinista hacer punto. Casas del Campanero. Ino Vélez.

PULPA de remolacha. Almacenes Joaquín Aguado. Frente Fábrica Nacional. Palencia.

CHICA sepa de cocina, necesita matrimonio solo. Informes, señor Santos. Trompadero, 8. Palencia.

COMPRO tractor usado a petróleo. Ofertas a Rafael Marcos. Taller mecánico. Osorno.

SE ADMITIRIAN señoritas, sitio céntrico. Informes, en la Administración.

VENDO, exceso ganado, 30 corderas recría. Gutiérrez. Renedo de la Vega.

SE VENDE o traspasa casa y buen negocio en marcha, por no poder atenderlo. Informes, Mariano Hidalgo. Sandoval de la Reina (Burgos).

MOSAICOS La Hortensia. Fabricante: Francisco Madrigal Martínez. Materiales de Construcción. Avenida Manuel Rivera, 26-28.

¡QUESEROS OCASION! En pueblo importante Palencia, zona ganadera vendo, arriendo, o aporto para negocio, instalación completa contigua estación, fabricación queso manchego o similares con casa propia amueblada completa para dueño o encargado. Escribir esta Administración.

SE VENDEN 5.000 kgs. de vezas. Para tratar, con Genaro Blanco, en Meneses.

MACHO 12 años y dos dedos alzada, por sobrante de labranza, vendo. Tratar, Médico Villalcón.

SIRVIENTA se necesita. Mayor, 153, principal.

COMPRO máquinas «Singer» modelos 45 K 58 y 45 K 33, cualquier estado. Ofertas, Apartado 52. Santander.

SE VENDE una máquina de coger puntos. Mayor Pral., 52-54, segundo patio de izquierda.

GRANJA MOLINA. Eras, 19. Teléfono 1543, Valladolid, ha comenzado la campaña de incubación. Razas seleccionadas Leghorn blanca y New-Hampshire. Solicite catálogo de precios.

REMOLQUES «Alvaro», para usos agrícolas, tres toneladas, 22.000 pesetas; 4 toneladas, 24.000 pesetas; 5 toneladas, 26.000 pesetas; 6 toneladas, 30.700 pesetas. Carretera la Esperanza, 40. Teléfono, 3761. Valladolid.

PASTOR con ayuda, poca familia. Menéndez Pelayo, 1.

VIVIENDA para señora sola, una hija. Informes, Administración.

LAS MEJORES OBRAS DE LA LITERATURA UNIVERSAL. GRAN EXPOSICION DE LIBROS, EN I. G. DIARIO-DIA

SE VENDE basura. Carretera de Villalobón. Lanera.

VENDENSE solares céntricos. Informes, D. Manuel Teógenes. Palencia.

VENDO pareja bueyes, hurones cazar conejos. Cirilo Tejerina, 5.

VENDO yegua con rastra mular, o cambio por ganado, lanar y mil kilos de ajos. Nicolás. Villasila de Valdavia.

SE VENDEN mulas quincenas y treintenas, facilidad pago. Angel Madrid. Villaviudas.

VENDO por dejar la labranza, mula 6 años, 8 dedos, a prueba Purificación San Millán. Santa Cruz de Boedo.

VENDO 82 corderas. Para tratar, con Rufino Rastrillo. En Támara de Campos (Palencia).

SE VENDE una casa de nueva construcción, llave en mano, detrás de la iglesia del Cristo. Informes, General Mola, 148.

VENDO magnífica consola Luis XV, otros muebles. Se construyen sobre encargo. Acitores. Trompadero, 13.

POR DEJAR labranza, vendo 2 machos, uno 12 años, 5 dedos; otro, 8 años, 7 dedos. Tratar, Hermedes de Cerrato. Alejandro Pinedo.

VENDO casa, piso libre, carretera Monte, 8. Eulogia Benito.

SE ALQUILA habitación. Eduardo Dato, 10, primero, izquierda.

SE VENDEN cerdos al destete. Francisco Fernández. Viñalta.

VENDO 230 carneros superiores. Guillermo González. Bárcena de Campos. No contesto cartas.

SE VENDEN 60 corderos, 60 primales y carneros y 35 ovejas carne, todo gordo. Dehesa de Tablares.

REPRESENTANTE para Palencia, introducido en confiterías, solicítalo importante fábrica de cartonaje y papel calado. Escribid núm. 9869, Vergara, 11. Barcelona.

MOTO «Husor», tipo escote; escopeta calibre 12, véndense. Barrio San Antonio. Jesús de la Pisa.

M.C.D.2022

EDUCACION Y CULTURA

Nueva promoción de Maestras nacionales en nuestra provincia

Destinos de las ingresadas en las últimas oposiciones

El «Boletín Oficial del Estado» publica la Orden por la que se aprueba el expediente de las Oposiciones a Ingreso en el Magisterio Nacional.

Corresponden a nuestra provincia las siguientes maestras:

SUPERNUMERARIAS DE PROMOCIONES ANTERIORES.—1. Doña Julia Benito García. Destino: Lastrilla, Ayuntamiento de Pomar de Valdivia. Mixta. Número 47 promoción volante 1951.

2. Doña María del Pilar García Martín. Pozo de Urama. Unitaria. Número 79. Promoción volante 1951.

3. Doña Elena Fernández Iban. Las Heras, del Ayuntamiento de Santibáñez de la Peña. Unitaria. Número 16, oposión 1953.

4. Doña María Paz Carrión Balbás. Villarmentero. Mixta. Número 17, oposición 1953.

5. Doña Cándida Areños Pérez. Bustillo de la Vega. Unitaria. Número 18, oposición 1953.

6. Doña María García Gómez. Arbejal. Mixta. Número 19, oposición 1953.

7. Doña María Rosario Villarroel Fernández. Pisón de Castrejón. Número 20, oposición 1953.

8. Doña María Josefa López de la Vega. Bárcena de Campos. Mixta. Número 21, oposición 1953.

Doña Teresita del Niño Jesús Alonso de los Ríos. Renedo de Valdavia Mixta. Número 22, oposición 1953.

OPOSITORAS APROBADAS. — 1. Doña Aurora García León. Olmos de Pisuerga. Mixta.

2. Doña María Carmen Llanos Redondo. Espinosa de Cerrato. Mixta.

3. Doña María Angeles Fernández Roldán. Espinosa de Cerrato. Unitaria, número 1.

4. Doña María Consolación Santos Martín. Arenillas de San Pelayo. Mixta.

5. Doña María Piedad Gutiérrez Gutiérrez. San Cristóbal de Boedo. Mixta.

6. Doña María Hipólita González Esquiliche. Ledigos. Unitaria.

7. Doña Teresa Martínez Romo. Fresno del Río. Unitaria.

8. Doña María Villegas Diez. Baños de la Peña. Mixta.

9. Doña Julia Durántezfi Mayo. San Nicolás del Real Camino. Mixta.

10. Doña María del Pilar del Fraile Galán. Membrillar. Mixta.

11. Doña Rosalina Martínez Rodríguez. Barcenilla. Mixta.

12. Doña Severina Velasco Serrano. Villarén. Mixta.

13. Doña Celia Martínez Ruiz. Tabanera de Valdavia. Mixta.

14. Doña María Purificación Alonso Cruz. Cuerno. Mixta.

15. Doña Teresa Blanco García. Barrio de la Puebla. Mixta.

16. Doña María Rosario Rodríguez Sardón. San Martín del Valle. Mixta.

17. Doña Aurora Hospital de la Torre. Ayuela de Valdavia. Mixta.

18. Doña María Perona Rivero. Villorquite de Herrera. Mixta.

19. Doña Elena Ampudia González. Lomilla, Ayuntamiento de Valoria de Aguilar. Mixta.

20. Doña María Amparo Val Villegas. Frontada-Quintanilla. Mixta.

21. Doña Tomasa Cuesta de los Ríos. Villaescusa de la Torre. Mixta.

22. Doña Juana Serrano Izquierdo. San Martín de los Herreros. Mixta.

23. Doña Paz Beatriz Alonso González. Menaza. Mixta.

24. Doña Florentina Conde del Amo. Matalbaniega. Mixta.

25. Doña María Teresa Gómez Burgueño. Rabanal de las Llantas. Mixta.

26. Doña Saula de Porras Pinto. Brañosera. Unitaria.

27. Doña María José Bregón Ruiz. Ventanilla. Mixta.

28. Doña María Angeles Centeno de la Serna. Otero de Guardo. Unitaria.

29. Doña María Moreno Merino. Báscones de Ebro. Mixta.

30. Doña María Felicidad Rojo Barrio. Alba de los Cardaños. Mixta.

31. Doña Virgilia Rodríguez Catón. Supernumeraria.

32. Doña Primitiva Herrero Rosales. Supernumerara.

33. Doña María Carmen Morte Ruiz. Supernumeraria.

34. Doña María Dolores Espeso Siruelo. Supernumeraria.

35. Doña Melitina Hijosa Herrero. Supernumeraria.

36. Doña María Paz Matabuena Henares. Supernumeraria.

37. Doña María Luisa Alconero González. Supernumeraria.

38. Doña Urbana Huidobro Calvo. Supernumeraria.

39. Doña María Blanca Martín Montes. Supernumeraria.

40. Doña María Luisa Sendino Merino. Supernumeraria.

41. Doña María Teresa Roldán Fraile. Supernumeraria.

42. Doña Eulalia Esther Villalba Fernández. Supernumeraria.

43. Doña Araceli Bautista Pérez Lera. Resulta.

44. Doña Inés Margarita González de Prado. Resulta.

45. Doña Fabiana Aragón de Juana. Resulta.

46. Doña Felisa Aparicio Mesones. Resulta.

47. Doña María Consolación Cuesta Rodríguez. Resulta.

48. Doña Elvira Santos González. Resulta.

49. Doña María Pilar Pastor Fernández. Resulta.

50. Doña Domitila Pedrosa Carrillo. Resulta.

51. Doña Isabel Pérez Fernández. Resulta.

52. Doña María Polanco García. Resulta.

53. Doña Josefa Sánchez-Llanos. Resulta.

54. Doña Josefa Guerrero Villarroel. Resulta.

55. Doña Paulina San Martín Rojo. Resulta.

56. Doña Celia Consorcia González. Resulta.

57. Doña Sagrario Sevilla Cabeza. Resulta.

58. Doña María Purificación Macho Martínez. Resulta.

59. Doña María Luz Celsa Ruiz Saldaña. Resulta.

60. Doña María Cristina Carmen López Bregón. Resulta.

61. Doña Julia Felisa Padillo Arjol. Resulta.

62. Doña Fermina Herrero Rodríguez. Resulta.

63. Doña Aurora Ortega Herreros. Resulta.

64. Doña Basilisa Pérez Mañero. Resulta.

65. Doña María Anunciación Amelia Fernández Fernández. Resulta.

66. Doña Sabina Garrachón Marcos. Resulta.

67. Doña María Rosa Asunción Melero Fondevila. Resulta.

68. Doña María Luisa Barrenechea Bravo. Resulta.

69. Doña Angelita Cuesta Martín. Resulta.

70. Doña Cristina Fernández Pinacho. Resulta.

71. Doña María del Pilar Rojo Acitores. Resulta.

72. Doña Teófila Izquierdo Peral. Resulta.

73. Doña María Angeles Barriuso Miravalles. Resulta.

74. Doña María Cruz Prieto Montoya. Resulta.

75. Doña María Carmen Noguera Zurdo. Resulta.

76. Doña María Angeles Franco Payo. Resulta.

77. Doña María Ibáñez Gil. Resulta.

78. Doña Isabel Aguado Rodríguez. Resulta.

79. Doña Germana González de Prado. Resulta.

80. Doña María Luz Martín Lázaro. Resulta.

81. Doña Inés López Calleja. Resulta.

82. Doña Ofelia Lara Martínez. Resulta.

SUPERNUMERARIOS HIJAS O HUERFANAS DEL MAGISTERIO.—Doña María Piedad Quirós García y doña Lucía Ruiz del Campo.

DELEGACION ADMINISTRATIVA DE ENSEÑANZA PRIMARIA DE PALENCIA

Relación de las Escuelas vacantes en la provincia por resultas de concursos, que, según el artículo tercero de la Orden de 30 de Septiembre («Boletín Oficial» del 10 de Octubre), han de ser elegidos por los Maestros supernumerarios y los «resulta».

MAESTROS

Alar del Rey. Unitaria. 1.
Calahorra de Boedo. Unitaria.
Camporredondo. Unitaria.
Castil de Vela. Unitaria.
Cevico Navero. Unitaria.
Hérmedes de Cerrato. Unitaria.
Itero de la Vega. Unitaria.
Lagunilla de la Vega. Unitaria.
Meneses de Campos. Unitaria.
Población de Campos. Unitaria.
Rivas de Campos. Unitaria.
Riveros de la Cueza. Unitaria.
Salinas de Pisuerga. Unitaria.
Villaherreros. Unitaria.
Villalaco. Unitaria.
Villamoronta. Unitaria.

Escuelas que quedan vacantes para Maestras por resultas de los Concursos General y de Párvulos, que por la misma disposición han de ser elegidas por las Maestras supernumerarias y «resultas»:

Alba de los Cardaños, B. Castro. Mixta.
Arroyo, Población de Arroyo. Hixta.
Barriosuso de Valdavia, Buenavista. Mixta.
Barruelo de Santullán. Graduada.
Cabria, Nestar. Mixta.
Canduela, Villanueva Henares. Mixta.
Casavegas, Redondo. Mixta.
Castrillo de Villavega. Unitaria.
Celada de Roblecedo. Unitaria.
Cevico de la Torre. Unitaria 2.
Cillamayor, Barruelo. Unitaria
Cisneros, Unitaria.
Herrera de Valdecañas. Unitaria.
La Lastra, Triollo, Mixta.
Los Llazos, Redondo, Mixta.
Moratinos, Mixta.
Pedraza de Campos. Unitaria.
Pisón de Ojeda, Vega de Bur. Mixta.
Resoba. Mixta.
San Felices de Castillería, Celada. Mixta.
San Pedro Moarbes, Olmos de Ojeda. Mixta.
Sta. Cecilia del Alcor. Unitaria.
Santillana de Campos. Unitaria.
Soto de Cerrato, Mixta.
Tabanera de Cerrato. Unitaria.
Támara. Unitaria.
Tarilonte de la Peña, Santibáñez. Mixta.
Torre de los Molinos. Unitaria.
Tremaya, Redondo. Unitaria.
Valdespina. Unitaria.
Vega de Bur. Mixta.
Villahán de Palenzuela. Unitaria.
Villaluenga de la Vega. Unitaria.
Villallano, Pomar de Valdivia. Mixta.
Villaneceriel, Páramo Boedo. Mixta.
Villanueva de Arriba, Santibáñez Unitaria.
Villanueva de la Peña, Castrejón Unitaria.
Villanueva del Monte, Vega de Doña Olimpa. Mixta.
Villavega Castrillo, Castrillo, Mixta.
Villaturde. Unitaria.
Villota del Páramo. Unitaria.
Población de Campos. Párvulos.

Terminada la publicación en el Boletín Oficial de las Maestras de la provincia de Zaragoza, los Maestros y Maestras aprobados con plaza, recogerán los respectivos títulos administrativos en la Delegación Administrativa precisamente el día 26 del actual, durante las horas de oficina y los demás supernumerarios y resultas, se presentarán a elegir las plazas anteriormente reseñadas, el sábado, día 29 del actual, en el Grupo «Blas Sierra», de esta capital, a las diecisiete horas.

ESCRIBANIAS DE LUJO, EN
I. G. DIARIO-DIA
Mayor Principal, 147 - 151 PALENCIA

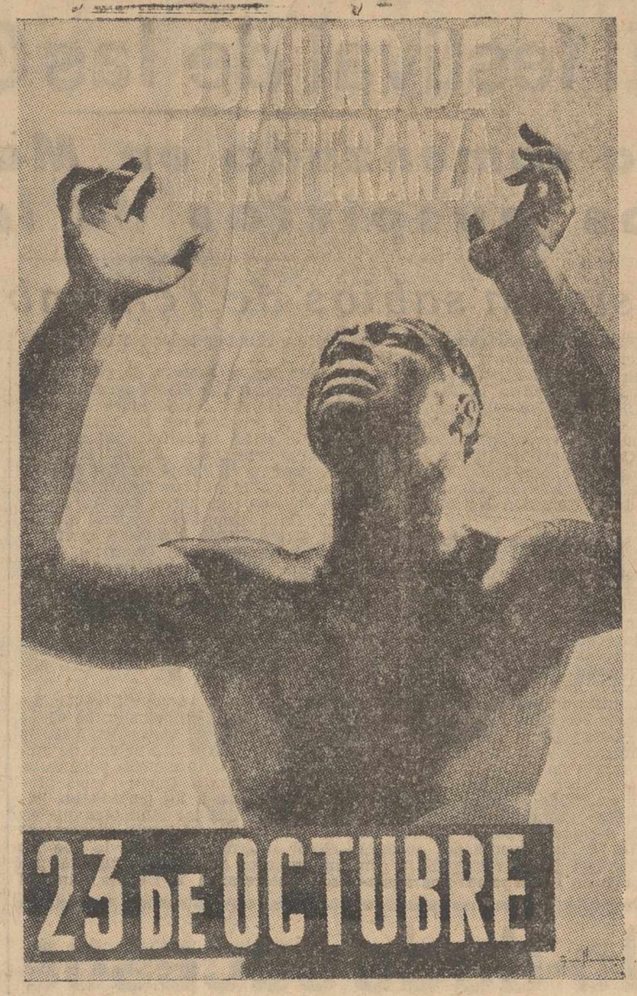

Se crea en Madrid un Instituto nocturno de Enseñanza Media

Tambien comenzará a funcionar otro con carácter experimental para ensayo de nuevos métodos educativos

Madrid, 17.—El Instituto Nacional de Enseñanza Media Masculino, de carácter experimental que se crea en Madrid por decreto del Ministerio de Educación Nacional que hoy publica el «Boletín Oficial del Estado», tendrá como finalidad principal, aparte de su normal funcionamiento como centro oficial de enseñanza media, el ensayo de nuevos planes y métodos educativos y la colaboración con el centro de orientación didáctica y la Escuela de Formación del Profesorado en la preparación pedagógica de éste, conforme a lo dispuesto en los artículos 38 y 74 de la ley de ordenación de la enseñanza media, de 26 de Febrero de 1953.

Para el mejor cumplimiento de sus fines, el Instituto Experimental de Madrid solamente admitirá inscripciones de matrícula de algunos varones y por enseñanza oficial; ninguna clase podrá contar con más de treinta alumnos ni podrá exceder de cuatrocientos la matrícula en la totalidad de los cursos del bachillerato y preuniversitario.—Cifra.

INSTITUTO NOCTURNO

Madrid, 17.—Por el Ministerio de Educación Nacional se crea un Instituto nocturno de enseñanza media en Madrid, para proporcionar los estudios del Bachillerato, a quienes por razón de su trabajo y del emplazamiento de su domicilio, no puedan frecuentar en la jornada normal otros centros oficiales de enseñanza media.

El Instituto nocturno de Madrid será, en sus comienzos, masculino, y si las peticiones de matrícula lo aconsejaran, se podrá desdoblar en dos secciones, con profesorado y locales distintos.

Dadas sus especiales características, solamente admitrá inscripciones de matrícula de alumnos oficiales.

Las enseñanzas estarán a cargo de catedráticos numerarios designados libremente por el Ministerio entre los que pertenezcan a las plantillas de los Institutos de Madrid o de otros Institutos, siempre que la cátedra de origen quede vacante, los cuales simultanearán sus funciones con las del Instituto nocturno. El Ministerio también podrá nombrar encargados de cátedra.

Cuando el número de alumnos exija la división de algún curso en varios grupos y esta división haga necesaria la incorporación de nuevos profesores, el Ministerio desdoblará las cátedras o nombrará según las necesidades.—Cifra.

Reglamentación de los libros de texto para la Enseñanza Primaria

Madrid, 17. — El Decreto del Ministerio de Educación Nacional, por el que se reglamenta la selección de libros de texto para la enseñanza primaria, determina que no podrán utilizarse en estos Centros cualquiera que sea su clase o condición, ni figurar en sus presupuestos para adquisición de material, los libros que no hayan sido aprobados por el Departamento Ministerial, previo informe del Consejo Nacional de Educación, según dispone el art. 22 de la Ley de 16 de Julio de 1952, sobre reorganización de aquel Cuerpo Consultivo.

A los efectos que se mencionan en el presente Decreto deberán ser sometidos a la aprobación del Ministerio, los libros, publicaciones y material de uso escolar individual o colectivo siguientes: Libros que hayan de figurar en las bibliotecas escolares, para uso de los maestros o alumnos, bien sean científicos, literarios históricos-geográficos, etcétera. Textos destinados a las Escuelas del Magisterio, cuya aprobación se ajustará a las normas vigentes o a las que en lo sucesivo, se dicten con carácter general para los Centros de Enseñanza Media y material educativo y didáctico especialmente el de carácter técnico destinado a las escuelas maternales y de párvulos, o que constituya un medio auxiliar destacado en la metodología de las distintas disciplinas objeto de enseñanza.

Las enciclopedias y textos deberán ajustarse a los cuestionarios oficiales aprobados por orden ministerial de 6 de Febrero de 1953.

La aprobación será solicitada mediante instancia que el autor o la Casa editora presentará en el Registro General del Ministerio, acompañada de tres ejemplares de la obra, si ya está publicada o, en otro caso, de dos copias, a las que se unirá un apéndice precisando las características e incluyendo los datos, proyectos y muestras que se citan. —Cifra.

Del litese con un buen libro
Pida las últimas novedades a
LIBRERIA
I. G. DIARIO - DIA
Mayor, 147 -- PALENCIA

La Virgen Peregrina de la Paz

Recorre Colombia triunfalmente

Bogotá, 17.—Ha llegado a Bogotá la imagen de Nuestra Señora de Fátima, llamada la Virgen Peregrina de la Paz, en su viaje a través de Colombia, que ha suscitado numerosos actos de impresionante fervor colectivo.

La imagen fué recibida en la capital con una gran manifestación religiosa encabezada por la esposa del presidente de la República, doña Carola Corrende Rojas Pinilla.—Efe.

Estarás al corriente de cuestiones agrícolas y ganaderas, suscribiéndote a MIES. 36 pesetas al año. Apartado, 15. Palencia.

Escuela del Magisterio de Palencia

ALUMNOS DECLARADOS APTOS EN EL EXAMEN DE INGRESO

Relación de los alumnos que han obtenido la calificación de APTO en el examen de Ingreso a esta Escuela.

Lorenzo Merino Herrero, Estanislao Villanueva Calvo, José Inés Meciavilla, Angel Fidalgo Paredes, Mariano Melero Fontdevilla, Aniano Aguilar Alonso, Nicolás García del Hoyo, David Fernández Martín, Agripino Fuente García, Luis Pancorbo Lozano.

Palencia, 17 de octubre de 1955.

Relación de alumnas declaradas aptas en las pruebas de INGRESO en la Escuela del Magisterio de Palencia.

Carmen Villarino Briones, María Angeles Tejido de los Ríos, María Elisa Muñoz Gutiérrez, Avelina Bahillo Garrachón, María Calvo Rodríguez, Rosario Naves Alias, Carmen Calderón González, María Teresa Yévenes Ronda, Felicidad Castañeda Chico, María del Carmen Gallinas González, Ana María Linares Zorita, María del Carmen Arija Hernández, María de los Angeles Encina Losada, Brígida Ortega Cosgaya, Josefina Prieto Herrero, María del Carmen Herrero Herrero, María de la Anunciación de la Fuente Miguel, María Teresa Izquierdo Villanova, Anselma Madrigal de la Rosa, Antonia Narganes Merino, Teresita del Niño Jesús Fernández Suances, Josefa Lucía Prieto Prieto, María de la Cruz Alejandro Gutiérrez, María Lucila Moras Diosdado, María Luisa Herrero Casares, Elena Lucila Martín Herrero, María del Carmen Melendro Cótteces, María del Carmen Zarzosa Ceballos, Rosa Elvira Zarzosa Ceballos, Petra Jesús Blanco Rubio, María Brígida Gómez de Argüello, María Concepción Gómez de Argüello, Estela Pérez Morilla, Julita Sanjuán Pardo, María Piedad Martín Primo, María del Milagro Ortega Gayo, Josefa Puebla Santiago, Carmen Aguado Peinador, Natalia Miguel de la Fuente.

NOTA.—Las clases darán comienzo el martes, día 18 del presente mes de octubre.

Palencia, 17 de octubre de 1955.

ANUNCIO

La matrícula para el PRIMER CURSO oficial queda abierta a partir de hoy, día 17, para los alumnos ingresados en la convocatoria de septiembre.

Los exámenes del segundo llamamiento para el ingreso de los alumnos que hayan aprobado en septiembre último la Reválida Elemental en el Instituto, tendrán lugar en esta Escuela del Magisterio el próximo día 20, a las diez de la mañana.

Palencia, 17 de octubre de 1955.

No rayan el suelo
Las Camas de Acero "Numancia" llevan remates de goma en las patas
El asiento sobre el piso es perfecto y silencioso
Esmaltadas con "Bicodury" (Esmalte INALTERABLE, durísimo, de doble tono)
CAMAS DE ACERO
Numancia
EN TUBO "GRACELINE"
Equipadas con el famoso Somier Nuevos Refuerzos o Tela Americana
FABRICADAS A CONCIENCIA
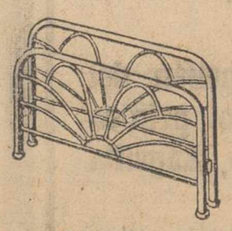
Pídalas a su proveedor

PUBLI ORO
5.º Concurso PROFIDÉN
SEPTIEMBRE 1955 • MAYO 1956
8 sorteos de regalos (uno mensual)
17.120 premios por valor de 1.500.000 pesetas
Para participar, soliciten las bases a su proveedor habitual de dentífricos.
8 Coches RENAULT 4 C.V.
8 Motos VESPA
8 Radiogramolas PHILIPS
8 Receptores tocadiscos PHILIPS
8 Receptores portátiles PHILIPS
8 Relojes sobremesa
64 Bicicletas BH
48 Relojes CERTINA
240 Balones CONDOR
240 Muñecas LILI
¡Y MILES DE EQUIPOS DE HIGIENE DENTAL Y CEPILLOS PROFIDEN!
CAMPAÑA PROFIDÉN DE HIGIENE DENTAL

Se unifican las normas para la construcción de viviendas de renta limitada

Decreto de la Jefatura del Estado

Madrid, 16.—El decreto ley de la Jefatura del Estado por el que se unifican las normas para la construcción de viviendas, de renta limitada y que hoy publica el "Boletín Oficial del Estado" autoriza al Instituto Nacional de la Vivienda para complementar la protección económica de las viviendas acogidas al decreto ley de 14 de mayo de 1954, cuya construcción hubiere proyectado la Obra Sindical del Hogar, mediante la concesión de un préstamo equivalente al quince por ciento del presupuesto total protegible, al interés del cuatro por ciento anual, amortizable en el plazo máximo de cincuenta años contados desde la fecha de calificación definitiva de las viviendas. Estos préstamos complementarios deberán satisfacerse con cargo a las emisiones de cédulas que se autoricen.

El Instituto de la Vivienda pondrá a disposición de la Obra del Hogar el importe del préstamo concedido a las viviendas acogidas al referido decreto ley tan pronto como dicha entidad acredite haber invertido un importe del diez por ciento del presupuesto. La Organización Sindical podrá retirar del Instituto de la Vivienda además, una suma igual al cincuenta por ciento del anticipo al acreditar los extremos a que se hace referencia anteriormente y cuando mediante certificación de obras acrediten haber invertido el setenta y cinco por ciento de la suma entregada, podrá solicitar abono del resto del anticipo. Terminada la obra, y antes de proceder a su recepción definitiva y a la calificación de las viviendas, se practicará la liquidación de las inversiones, reintegrándose al Instituto de las cantidades entregadas en más ,si a ello hubiere lugar. Las características de las viviendas comprendidas en el plan de construcciones tendrán la consideración de condiciones mínimas, incluyendo a los efectos de la aplicación del reglamento de 24 de junio de 1955, las viviendas del tipo "renta limitada" entre las de la segunda categoría del grupo segundo y las de "renta mínima" entre las de tercera categoría de indicado grupo. Los límites presupuestarios de los terrenos, obras de urbanización y servicios complementarios, así como la construcción de edificaciones de tipo social, asistencial o de carácter público o comercial que se estimen necesarias para el desarrollo de los planes de construcción emprendidos por la Organización Sindical, se acomodarán a las normas contenidas en el reglamento de 24 de junio de 1955. Señala el decreto ley los beneficios económicos que podrá conceder el Instituto de la Vivienda a las que se realicen, pero será requisito indispensable que los beneficiarios abonen el cinco por ciento del presupuesto protegible, debiendo satisfacerse el préstamo complementario con cargo a las emisiones de cédulas que se autoricen. Queda autorizado también el Instituto para realizar los cupos de materiales intervenidos a suministrar a la Obra Sindical del Hogar, considerándose como mínimos los que fija el artículo noveno del decreto ley de 24 de mayo de 1954.—Cifra.

POMPAS FUNEBRES
Hontiyuelo
CASA FUNDADA EN EL AÑO 1880
Mayor, 184-186. Tfns. 1707, 1583, 1856 y 3060.—PALENCIA

¡¡PASTELEROS!!
Oportunidad para adquirir a precios muy económicos hornos eléctricos "Rekena" reconstruídos
CON GARANTIA DE NUEVOS
Proceden de cambios por otros de diferente capacidad
INFORMES Y DETALLES
HORNOS ELECTRICOS "REKENA", S. A.
Juan de Sada, 28 (Sans). BARCELONA. Tel. 300805

CASA MORRONDO
PALENCIA — MAYOR, 168
Máquinas de escribir - Reparaciones - Abonos conservación - Papelería
Objetos de escritorio

M.C.D.2022

"España es un gran y efectivo aliado de Norteamérica

Todo marcha bien en la construcción de las bases

El Subsecretario de Defensa de los Estados Unidos marcha satisfecho de su visita a nuestra Patria

Madrid, 17.—Momentos antes de partir para Nápoles el subsecretario de Defensa de los Estados Unidos, señor Carter L. Burgess, recibió en presencia del general Kissner, jefe de la Misión militar norteamericana en Madrid, y del comandante Churschsbill, del Servicio Informativo americano, a uno de nuestros redactores y el señor Burgess manifestó que volvía a Norteamérica con una impresión gratísima de España y de los españoles. Añadió que en la construcción de las bases se sigue un curso normal; es decir, que todo marcha bien: «Mi país tiene gran experiencia respecto a la marcha de los programas de alianza. Diputados, senadores y personalidades oficiales de la presente administración, viajan y visitan los trabajos realizados en las bases y los por realizar. Ven los programas en su primera fase y comprueban su exacta marcha. El ver a la gente en su trabajo es el mejor camino para que todo vaya bien. Y, desde luego, diputados, senadores y personalidades, coinciden en afirmar que España es un gran y efectivo aliado de Norteamérica».

Al despedirse, manifestó que espera no sea esta primera visita la última que realice a España.—Cifra.

Hallazgo de unos centenares de monedas de oro en Huesca

Un obrero, al derribar una pared las encontró

Parece que son de gran valor numismático y fueron acuñadas hace 810 años

Huesca, 17. — Ha causado enorme sensación en Huesca y su provincia el hallazgo de varios centenares de monedas de oro. Hoy ha sido trasladado a Huesca, desde Barcelona, donde fué detenido ayer, el obrero que descubrió las monedas, Valeriano Buisán. El hecho ocurrió el pasado día 10, en ocasión en que se estaban cavando los cimientos de un grupo de viviendas. Al derribar las paredes de un embudo de piedra, Valeriano Buisán, tropezó, a unos tres metros de profundidad, con un envase de barro, del que, al romperse, salieron unas monedas. El obrero avisó al capataz de la obra, que no hizo caso, y entonces Valeriano llenó sus bolsillos del preciado metal. Ya en su domicilio, dió cuenta a su mujer de lo ocurrido, la cual, por lo delgado de las monedas, creyó que se trataba de los precintos que se usan en algunas marcas de chorizo. Transcurridos tres días del hallazgo, el obrero se decidió a pesar las monedas en una tienda de ultramarinos, arrojando un total de 1'300 kilos de oro. Después probó fortuna, y vendió a un coleccionista numismático seis de ellas, a cien pesetas la unidad, y un albañil le compró cien por seis mil pesetas. Con este dinero se trasladó a Barcelona en compañía de su mujer e hija.

Agentes de policía detuvieron poco días después a Valeriano Buisán en la calle de París, de Barcelona, residencia de una hermana suya. El citado obrero tenía en su poder en aquel momento la mitad, aproximadamente, de las 496 monedas encontradas. Otras pocas las había distribuído entre tres de sus hermanos, y el resto lo dejó en su casa de Huesca.

Si bien el valor intrínseco de las monedas en cuestión es de unas cincuenta mil a sesenta mil pesetas, su valor numismático es enorme por tratarse de una acuñación árabe de gran antigüedad. Examinadas por personas competentes y consultados varios tratados sobre la materia, coinciden las monedas con unos dinares mandados acuñar por el rey árabe de Murcia, Mohamed Ben Caad Ben Mardanix, llamado «el Rey Lobo o Lope», en 1.145. por lo que de ser las mismas se denominarían «Morabetinos Lopinos», que en aquella época fueron de gran curso en el Condado de Barcelona.

Las monedas están limpiamente troqueladas y tiene una circunferencia de 22 milímetros de diámetro, y un milímetro de grosor. Sus inscripciones no han podido ser traducidas por tratarse de árabe muy antiguo. En el lugar del hallazgo estuvo en el siglo XII una mezquita y también un cementerio musulmán llamado del Almecorella, que fué utilizado hasta mediados del siglo XIII. —Cifra.

ENCUENTRA SIETE ONZAS DE ORO

Córdoba, 17. — Manuel Soler Serrano, hizo ostentación en varios establecimientos de bebidas de poseer cierto número de monedas de oro e incluso intentó efectuar el pago de sus consumiciones con algunas de ellas.

Enterada la policía fué interrogado y declaró que cuando transitaba por un camino vecinal en las afueras, se detuvo en una escombrera para recoger trozos de ladrillo y azulejos abandonados. Al destrozar uno de ellos, halló en su interior un envoltorio con siete onzas de oro cuyo valor desconocía. Manuel exhibió las monedas en varios establecimientos y al tener conocimiento de su valor, vendió cuatro. Al intervenir la policía aún conservaba tres, que han sido remitidas al Juzgado que instruye diligencias. — Cifra.

Repoblación forestal en la provincia de Burgos

Veinte millones de árboles van a plantarse esta temporada

Burgos, 17. — En el Norte de la provincia y en una zona que afecta a los términos municipales de Espinosa de los Monteros, merindades de Mondija, Sotoscueva y Valdeporres, con un total de ocho mil hectáreas, va a efectuarse en la presente campaña, por el Patrimonio Forestal del Estado, la plantación de veinte millones de árboles, para lo que ha sido efectuada ya la apertura de las correspondientes hoyas. Con tal motivo, y ante el comienzo de la plantación en la primera de las localidades citadas, se celebraron varios actos. Al pie de la Sierra de Nuestra Señora de las Nieves, lugar donde la repoblación comenzará, hubo una misa de campaña presidida por las autoridades provinciales y el ingeniero jefe del Patrimonio Forestal del Estado. Asistieron también los 1.300 obreros que han de efectuar los trabajos de plantación. Después de la misa, las autoridades procedieron al reparto de bolsas de comida a los trabajadores allí concentrados.

Perón llega a su nueva residencia

Asunción, 17. — El ex presidente argentino, Juan Domingo Perón, salió en automóvil a las cinco y cuarto de la mañana, hora local, para su nueva residencia forzosa de los alrededores de Villa Rica. El viaje es de tres horas.—Efe.

EN VILLA RICA

Villa Rica (Paraguay), 17.—El expresidente argentino, Juan D Perón, ha llegado a las 8.30 de la mañana, en automóvil, procedente de Asunción.—Efe.

Grandes nevadas en toda Austria

Se teme que el invierno próximo sea muy duro

Viena, 17. — Ayer registró toda Austria una oleada de aire frío polar, que produjo grandes nevadas. Se teme que el próximo invierno sea muy duro en este país.—Efe.

Eisenhower hablará con Dulles ante la Conferencia de los "Cuatro"

EISENHOWER

Wáshington, 16. — El presidente Eisenhower y el secretario de Estado, Dulles, proyectan celebrar una entrevista antes de que se inicie la Conferencia de ministros de Asuntos Exteriores de las cuatro grandes potencias, el próximo 27 en Ginebra.

Es posible que Dulles marche a Denver antes de entrevistarse el jueves próximo con los altos dirigentes del Senado y de la Cámara de representantes para estudiar la política exterior norteamericana según fuentes bien informadas.—Efe.

EL ULTIMO PARTE FACULTATIVO

Denver, 17. — Un parte facultativo sobre el presidente Eisenhower, publicado anoche, indica que aquél pasó un día tranquilo; que después de haber estado sentado, en su cuarto, media hora, fué llevado al exterior, a solearse, en su lecho, y permaneció allí 40 minutos en compañía de su esposa, y que durante la tarde descansó, dió unas cabezadas y escuchó música.

Continúa progresando satisfactoriamente y sin complicaciones el estado del presidente, dice este parte, lo mismo que el anterior.—Efe.

Lea todas las semanas nuestro "SUPLEMENTO AGRICOLA"

El festival de las Ciencias

Ha comenzado en Madrid bajo los auspicios de la Unesco

Asisten sabios de renombre universal

Madrid, 17.—Organizado bajo los auspicios de la Unesco y de la Comisión Nacional Española, hoy comenzará en Madrid el Festival de las Ciencias. Como prólogo en la Sala de Juntas del Ministerio de Educación Nacional, se ha celebrado una Conferencia de Prensa que fué presidida por don Luis Jordana de Pozas, presidente del Comité Ejecutivo de la Comisión Nacional Española.

El señor Jordana de Pozas agradeció a la Prensa su asistencia y prometió facilitar la información periodística durante el tiempo que dure este Festival que tendrá de duración una semana. Se extendió sobre las conferencias de expertos de las ciencias que simultáneamente a la exposición "El hombre mide el universo", habrán de celebrarse en el Instituto de Investigaciones Agronómicas. En total asisten 18 países y la mayor parte de los delegados llegarán hoy y mañana.

Se refirió después a las conferencias que sobre distintos e interesantes temas estos sabios y profesores, conocidos mundialmente, pronunciarán designados por la Unesco. En cuanto a la exposición quedará abierta esta tarde y el público con la ayuda de los expertos podrá manejar y conocer todos los instrumentos.

Dijo que el número de participantes se elevará a los 30 agrupados en tres sectores: Asociaciones europeas para el progreso de las ciencias en la que están integradas Dinamarca, España Francia, Italia, Noruega, Portugal y el Reino Unido; Asociaciones de Escritores Científicos, entre los que concurren España, Francia, Italia, República Federal alemana, Reino Unido y Suiza e invitados por la Unesco o el Gobierno, entre los que se hallan representantes de Grecia Holanda, Polonia (dos delegados); Suecia, Turquía y Portugal, aparte de las cuales asistirán distintos profesores y asesores, entre los que se encuentran sabios de renombre que el mundo entero admira.

El secretario general, señor Le Lionnais, del Departamento de Ciencias Exactas y Naturales, de la Unesco saludó a los sabios de Argentina, Suecia, Alemania y Turquía, recién llegados a España, cuya presentación hizo a los periodistas. Dijo también que las reuniones que en Madrid van a celebrarse tienen carácter internacional, por lo que los importantes actos de divulgación no sólo interesarán a España, sino al mundo entero. Expresó su agradecimiento al Gobierno español a las personalidades y Prensa y añadió que la manifestación que esta tarde comenzará es la primera, y la más importante que realiza la Unesco en el aspecto de difusión de las ciencias. Se espera que el año que viene la edición se continuará en América latina y que posteriormente se continúe en Asia u otro continente.

No-do de sucesos

1

LABRADOR AHOGADO

Ayamonte, 16.—Continúa el temporal de lluvias iniciado ayer, habiéndose recogido 116 litros de agua por metro cuadrado. Más de cuarenta casas han sido inundadas, sufriendo desperfectos en mobiliarios y enseres y ahogándose los animales domésticos.

El labrador José Mena Cabaco, de 24 años de edad, que regresaba de su finca, fué arrastrado por la corriente al cruzar un arroyo. Pereció ahogado, así como la caballería que montaba. El mar está muy agitado y los pesqueros no han podido salir del puerto.—Cifra.

2

DOS HOMBRES MUERTOS

León, 17.—En la mina «El Carmen», situada en el término de la Magdalena, se registró un desprendimiento de tierras, que sepultó al obrero Amador Otero Martínez, de 37 años de edad, vecino de Viñayo. Fué extraído en gravísimo estado y falleció poco después en su domicilio.

Otro accidente mortal ocurrió en la carretera de Galicia, cerca del pueblo de Hospital de Orbigo, donde un turismo de matrícula francesa 534-AN-64, que conducía su propietario Goubert Gui Louis, atropelló al ciclista, vecino de la Virgen del Camino, Lucio Martínez Huerga, de 23 años, que falleció en el acto.—Cifra.

3

ATROPELLADO POR UN CAMION

Jerez de la Frontera (Cádiz), 17.—Ha fallecido a consecuencia de atropello de un camión de transportes, Manuel Viejo Gálvez, vecino de Sanlúcar de Barrameda. El accidente ocurrió en el cruce de cuatro caminos, lugar denominado «La Alcubilla», en la carretera general de Jerez a Cádiz, y el vehículo matrícula de Sevilla, era conducido por su propietario Miguel Martín Martín.

La víctima ingresó en el hospital de Santa Isabel, en estado gravísimo, y falleció a las dos horas.—Cifra.

El Jefe del Estado visita la nueva estación de San Andrés y las obras del "Metro" transversal

(Viene de primera plana)

timo, don Juan Sedo Peris-Mencheta.

A las 5,40 llegó al Real Club Náutico el Jefe del Estado, acompañado de los Ministros de la Gobernación, don Blas Pérez González y de Obras Públicas, Conde de Vallellano; primer jefe de su Casa militar, general Franco Salgado; primero y segundo jefes de su Casa civil, Marqués de Huetor de Santillán y señor Fuertes de Villavicencio; Gobernador civil, señor Acedo; Arzobispo-Obispo, doctor Modrego; capitán general, don Juan Bautista Sánchez González; alcalde, señor Simarro; Jefe Superior de Policía, señor Vives; delegado provincial de Trabajo, señor Catalá y otras personalidades.

Después de saludar a las autoridades que le esperaban, Su Excelencia el Jefe del Estado penetró en el Real Club Náutico, dirigiéndose a la dependencia donde estaban expuestos la maqueta y planos del proyecto de modernización del puerto de Barcelona. El vicepresidente de la Junta de Obras, señor Martí Carreto, pronunció unas palabras de bienvenida al Jefe del Estado y agradeció su atención al interesarse por este proyecto, rogándole escuchara las explicaciones técnicas que sobre el mismo le daría el ingeniero director, señor Roca.

El señor Roca dió amplias referencias al Jefe del Estado de la situación actual del puerto y obras a realizar, significándole que de la concesión de 670 millones, aprobada en 1946 para un plan de mejoras y ampliación, se había utilizado únicamente en la primera fase un importe de trescientos millones, de los que restaban únicamente dieciocho. Agregó que el proyecto actual era únicamente la puesta al día de aquél, a través de las experiencias de diez años, que habían aconsejado algunas alteraciones en el primitivo proyecto, como el cambio de situación del dique seco, para permitir su ampliación en época futura de mayores necesidades y el contar con un terreno anejo para la instalación de las industrias primas; la ampliación de la estación marítima para contar con tres atraques de grandes trasatlánticos, con la consiguiente transformación del muelle de Barcelona en muelle comercial y turístico, en el que podrían atracar también los buques de las Compañías Transmediterránea y Trasatlántica y el traslado de los Clubs, otra necesidad perentoria, en el puerto de la importancia del de Barcelona; la desaparición de los tinglados y grúas del muelle de Bosch y Alsina, que se convertiría en paseo marítimo y muelle de atraque de los pequeños barcos de guerra, con la magnífica panorámica enfrente de las embarcaciones del deporte náutico; el cambio de situación del muelle pesquero, que sería ampliación del actual, en su mejor lugar, anejo a la barriada pesquera de la Barceloneta, y una ampliación general de todo el recinto portuario, con atraque adecuado para las grandes escuadras extranjeras. Por último dió cuenta detallada, asimismo, de otras obras de menor transcendencia, así como la necesaria ampliación y modernización del utillaje, para todo lo cual sería preciso la confirmación de la segunda parte del crédito para obras de 1946, previa una puesta al día de los precios de aquél entonces.

Las explicaciones del señor Roca, así como las que en el curso de las mismas dió el Ministro de Obras Públicas, fueron seguidas con el mayor interés por el Jefe del Estado, quien, después de dar por terminada la visita y despedirse de las personalidades que le recibieron y acompañantes, emprendió el regreso al Palacio de Pedralbes, siendo acogido su paso por las calles barcelonesas, con el mismo entusiasmo de la multitud, que le acompañó durante todo el recorrido de esta tarde.—Cifra.

POMPAS FUNEBRES

C R E S P O

Casa fundada el año 1900

TELEFONOS: de día, 1753 de noche, 2804

BECERRO DE BENGOA, NUM. 6

Vacuna contra los catarros

Están estudiándola en Norteamérica

Wáshington, 17. — Se afirma que en breve anunciarán los hombres de ciencia al servicio del Gobierno norteamericano la creación de una vacuna eficaz contra uno de los virus productores de infecciones catarrales, que sólo en jornales cuestan a los EE. UU. mil millones de dólares al año.

El servicio de Sanidad Pública se limita a decir que los resultados de las primeras pruebas de la vacuna se darán a conocer dentro de unas semanas.—Efe.

ESCRIBANIAS DE LUJO. ARTISTICOS MODELOS, EN I. G. DIARIO-DIA

El matrimonio por amor de la Princesa Margarita

Londres, 17. — El martes por la mañana, se reune el Gobierno británico. A última hora de la tarde, el primer ministro será recibido por la Reina. Se cree que uno de los temas que serán tratados es el posible matrimonio de la Princesa Margarita con el coronel Townsend.

El conservador «Daily Express», dice en un comentario: «La Princesa dará con su boda una ocasión de gozo y buenos deseos de felicidad futura».

El laborista «Daily Herald», manifiesta que deben quitarse los obstáculos para que la boda se celebre cuanto antes.—Efe.

EL MATRIMONIO HA SIDO FIJADO EN PRINCIPIO

Londres, 16.—El «Sunday Dispatch» de hoy domingo, publica una información en su primera página, diciendo que el matrimonio entre la princesa Margarita y el coronel de la RAF, Peter Townsend, ha sido ya fijado en principio y que actualmente se elabora el plan detallado para llevarlo a efecto. La información, que no cita fuente alguna, dice que en las primeras fases de su matrimonio, la pareja es posible que viva en el Canadá, lo que permitirá a Margarita ver cumplidos sus mayores deseos, cual es visitar los Estados Unidos.—Efe.

LA PRINCESA MARGARITA REGRESA A LONDRES

Londres, 17. — La Princesa Margarita se ha despedido del coronel Townsend, en Windsord y salió anoche para la capital inglesa.

Dos horas después de despedir a la Princesa, el coronel Townsend subió a su coche y emprendió el regreso hacia Londres, bajo una pertinaz llovizna. Inmediatamente, varios coches de Prensa se lanzaron en su persecución, para cumplir su misión informativa.

A los pocos momentos y cuando la carrera se desarrollaba a una velocidad de 80 kilómetros por hora, una de las motocicletas de la policía que seguían al coche de Townsend patinó en la mojada carretera y el agente cayó violentamente al suelo ante los lanzados coches de los periodistas. Patinaron los coches al ser aplicados los frenos rápidamente y algunos de los vehículos de Prensa fueron a parar a la cuneta, pero volvieron a la carretera para continuar la persecución. Algunos de los periodistas, entre ellos el corresponsal de la «United Press», Harold Willard, se detuvieron para auxiliar al policía, que estaba caído en medio de la carretera y al que milagrosamente no le pasaron los coches por encima.

Llevado a una casa próxima fueron requeridos los servicios de una ambulancia. Se cree que el agente tiene una costilla rota.—Efe.

LLEGA A LONDRES

Londres, 17. — Poco antes de las 15'00 horas (gmt), la Princesa Margarita salió de Clarence House por una puerta excusada, marchando en automóvil en compañía de su camarera.—Efe.

Oviedo conmemora el aniversario de su liberación

García Sanchiz pronunció una charla en el recinto de la Catedral

Oviedo, 17. — Se conmemora hoy el 19 aniversario de la liberación de la ciudad y los centros oficiales y numerosos edificios están engalanados. Es fiesta local y no abrió el comercio.

Del Ayuntamiento salió la comitiva, presidida por autoridades, con dirección a la Catedral y a su frente marchaba la guardia municipal montada, en traje de gran gala. A continuación, los maceros. Ofició la misa el canónigo doctor Suárez y ocupó su puesto en el trono el arzobispo doctor Lauzurica. El templo se vió repleto de fieles y asistieron representaciones de las fuerzas armadas de la guarnición y la banda del Regimiento de Milán. Al final, cantó un responso el Orfeón de Educación y Descanso y fueron ofrendadas coronas en la Cruz de los Caídos.

El alcalde dió lectura a una oración dedicada a los caídos en defensa de la ciudad y pronunció los gritos de ritual que fueron contestados con entusiasmo por el público.

Después, desfilaron las fuerzas, que fueron muy aplaudidas. A mediodía en el Ayuntamiento, se celebró una recepción en honor del académico señor García Sanchiz, acto en el que le fué entregado un pergamino con el nombramiento de socio de honor de la Hermandad de Defensor de la Ciudad de Oviedo. Por la tarde pronunciará una charla.—Cifra.

CHARLA DE GARCIA SANCHIZ

Oviedo, 17. — En el recinto de la Catedral, previa autorización del Arzobispo Dr. Lauzurica, pronunció una interesante charla don Federico García Sanchiz. Versó sobre «España y gloria de Oviedo», tema sobre el que ya, en anterior ocasión, pronunció otra charla. En la de hoy introdujo nuevas evocaciones sobre aquella gesta heroica de los defensores, que con tanto tesón lucharon para que la ciudad fuera inexpugnable. García Sanchiz hizo un canto épopéyico a las virtudes heroicas de los ovetenses, siendo al final muy aplaudido y felicitado.

Como final de los actos con motivo de la liberación, se celebró esta noche una cena con asistencia de las autoridades y más de doscientos comensales, en su mayoría defensores de la ciudad. Pronunciaron discursos el alcalde y otros oradores.—Cifra.

Se agrava el estado de salud de don José Ortega y Gasset

NO REACCIONA DESPUES DE LA OPERACION

Madrid, 17. — El estado de salud de don José Ortega y Gasset se agravó ayer notablemente. La operación quirúrgica últimamente practicada no ha tenido hasta ahora resultados positivos ya que el enfermo no reacciona. En los médicos que asisten al señor Ortega y Gasset se advierte hoy cierta inquietud.—Cifra.

LA SEÑORITA

Emiliana Martín Martín

Falleció en Palencia el día 17 de Octubre de 1955

A los 48 años de edad

después de recibir los Auxilios Espirituales

D. E. P.

Sus desconsolados hermanos don Justo (Capellán del Hospital de Ríoseco) y María; hermano político Manuel López Navamuel; sobrinos Josefina, Angelita y Carmina, y demás familia,

Suplican a sus amistades una oración por el eterno descanso de su alma.

La misa de funeral se celebrará hoy, martes, día 18, a las diez de la mañana, en la Iglesia Parroquial de Santa Marina.

EL SEÑOR

DON VICTORIO SANCHEZ CALDERON

Ex-Juez Municipal de Palencia

Falleció en Palencia el día 17 de Octubre de 1955

Después de recibir los S. S. y la Bendición Apostólica de S. S.

D. E. P.

Su desconsolada hermana Benita; hermanos políticos Ceciliana Palencia, Adelo, Mauricio y Gerardo Gregorio de Cea; sobrinos, primos y demás familia,

Suplican a sus amistades una oración por el eterno descanso de su alma

Vigilia y misa de funeral: El día 18, a las once de la mañana y a continuación la conducción del cadáver al Cementerio de Nuestra Señora de los Angeles.
Misa de familia: El día 19, a las diez de la mañana.
Iglesia Parroquial: San Miguel.
Casa mortuoria: Calle Mayor Pral., 197, 2.º.

Pompas Fúnebres «Hontiyuelo»

M.C.D.2022